南京日報

本報登記證 內政部警字第三八〇九號 中宣部中字第二一六四號

電報掛號一二一二

社址白下路八三號 ● 電話二一五八三號

中華郵政特准掛號認為新聞紙類

第四百九十八號

今日二大張售洋三分

今日提要

日偽與蒙又發生衝突
宋蕭等商冀察外交對策
有田定期來華履任
顧維鈞赴滬候輪出國
許世英談調整中日邦交

大陸銀行召集股東常會公告

啓者本銀行第十七屆股東常會業經本會議決定於民國二十五年三月八日(星期日)下午一時在天津法租界本總行開會，所各股東於會期五日前攜帶股票至天津本總行驗取入場劵以憑到會，如因事不克蒞會，請期前通知本會幷繕委託書委託本行到會股東代表。除具函通知外，特此公告。

大陸銀行董事會啓

中華書局 新廠建成紀念大廉價

一月十日起至三月十日止

廠址在上海澳門路

敝局印刷久負盛名，除印本版圖書外，並承接政商學界各種印件，技術精，畫量大，交貨速，價格廉，早在各界洞鑒之中。近年來因業務發展，原有上海靜安寺路總廠已不敷應用，特在上海澳門路(戈登路西首)建築新廠，全部鋼骨水泥，四層大樓五座，面積約三十萬平方尺，內部設備之新，在國內印刷界允推第一，新廠已於去年建築告成，業已遷入正式辦事，特將全部圖書、文具、儀器等，舉行大廉價兩個月，用資紀念，上海總店及各地分局同時舉行，藉答各界諸君歷年維護之雅，廉價辦法列後：

廉售辦法

本版及文明書局圖書(另有規定外)廉售對折
預約特價書 概打八折
五大雜誌(預定零售)概打八折
儀器文具廉售八折至九折
承印名片 概打八折
函授學校學費(報名入)一律八折

▼外埠函購以郵局日戳為憑郵費約照書價加一成

現購為限 恕不記帳
物出門 概不退換
各種優待劵暫不通用

時事類編 半月刊

第四卷第四期 民國二十五年二月十六日出版

時論撮要

國際海軍會議……潘蕙田
法國重返日內瓦……賓道豐
戰時的意大利……馬潤庠
東非的三路戰況……李景泌
征服的謬誤……高樹楨
北歐諸國……崔宗塤
法國金的流出……李劉居
德國海軍實力及擴張計劃……李孟達
德國國社黨的教育政策……崔宗塤
德法關係……賓道豐
英印交通的危機……賓道豐
英國對外強化共動向……高璘度
英國經濟的好轉……李景泌
南斯拉夫的政治現狀……潘蕙田
近東各國的防禦同盟……李景泌
埃及的狀況……李孟達
愛爾蘭與國際聯盟……崔宗塤
蘇聯計劃經濟之收獲……馬潤庠
十年來蘇聯重工業之比較……李孟達
美國共和黨之窮途……陳石孚
國際時事漫畫(二十五幅)

學術論著

論……(江口渙著)張曉柳譯
天……(甘粕石介著)何源譯
科學新聞(四則)

世界論壇

列強在華之角逐……(尾崎秀實著)高璘度譯
蘇聯之真正弱點……(斯密士著)馬潤庠譯
一九三五年列強外交政策之回顧……(拉狄克著)李孟達譯
美國舊政與新政改革……(希爾斯特著)陳石孚譯
論海軍重整……(黎咸孟著)高植譯
蘇俄的工業……(直井武夫著)鄧照黎譯
英國與埃及……(哈密頓著)潘蕙田譯
煤油與對意制裁……(德萊志著)李萬居譯

人物評傳

老而好學的愛姆斯博士傳……(史德拉高西著)良紳譯

文藝

音樂的起源……(咸莫大洛夫著)石冰重譯
前「二九九」號……(高爾斯倭綏著)石恢譯
文壇消息(三則)
新書介紹 幾本關於阿比西尼亞的書籍……王文山輯

預定半年十一冊一元六角全年廿二冊三元二角(郵費在內)

總發行處 中山文化教育館發行處 南京總理陵園體育場路

總代售處 生活書店 上海福州路三八四號

啓事 本館出版之：季刊，時事類編，期刊索引，日報索引，自二月一日起概改由上海生活書店總代售特此奉告。

宋哲元召秦蕭等 商冀察交涉對策

不久將與日作具體商談

陳中孚稱交涉較前進展

(北平十五日電)宋哲元十五日午十二時，在政務委員會，召集秦德純、蕭振瀛、陳中孚、陳覺生等，商冀察交涉對策，聞不久即將與日方作具體之商談。

(天津十五日電)陳中孚、李廷玉、十五日下午五時三刻到津公幹，據陳氏語人，冀察外交、經連日在平積極折衝，較前開展，前途可樂觀，至外間關於察省種種傳說，非事實。

(北平十五日電)冀察政務委員會、經濟委員會、十五日晨十一時開會，到委員蕭振瀛、張振鷺、過之瀚、等十餘人，至十一時半散會，聞對華北財政問題，略有商談。

(北平十五日電)冀察政務委員會、十五日聘魏宗翰、陳一庵、為高等顧問，又陳中孚十五日下午三時卅八分赴津，稍留，仍返平，繼續商冀察問題。

有田定期來華

本月二十六日可抵滬 高須十八日來京

(上海十五日電)日使館息，有田大使，定二十四日偕夫人及祕書近藤、乘淺間丸離日、參贊輔內書記官偕川同來，二十六日可抵滬，留數日，即晉京，謁蔣院長、張外交部長，候期覲見林主席，呈遞國書，然後赴平、視察館務，他日擬常川駐京。

(上海十五日電)日海軍省軍令部第三部長高須四郎定十八日晉京，謁我當局，在京勾留二日，即返滬，赴閩粵各地視察。

(上海十五日電)日駐漢武官中津駐青武官田尻，駐京代理武官湊中佐及在滬之佐藤中將、近藤司令官等、十五日晨、同訪日海軍司令部第三部長高須少將、報告各駐地情形，據日大使館息、各武官不擬在滬舉行會議、高須稍留數日，即入京一行、

張學良返西安

陝北剿匪總指揮孫楚抵京 衛立煌昨赴鎮

西北剿匪副司令張學良、日前來京，晉謁蔣委員長，報告並請示一切，刻已事畢，於昨(十五)日上午十時半，偕隨從人員等，搭乘自用之波音機，離京飛往漢口，與張氏在漢稍停，即飛返西安、

陝北剿匪總指揮孫楚，向中央報告陝北剿匪情形及請示機宜，於前(十四)日晚到京，昨(十五)日分謁各軍事長官，並定日內晉謁蔣委員長報告，並請示一切，又豫鄂皖邊區清剿總指揮衛立煌，昨(十五日)晨由京赴鎮江、定今(十六)日返京、

(漢口十五日電)西北剿匪副司令張學良、十五日午後零時三十五分、由京乘波音機到漢，該機在南湖機場降落，此間軍政界長官，聞訊前往候晤者、有何成濬、楊永泰、陳繼承等，張留南湖二小時、並用午餐，至二時半仍乘原機飛西安，

英使謁張

美使抵滬

(上海十五日電)美使

到我外交部，訪謁部長張羣，有所晤談，由張部長親予接見，秘書段茂瀾任通譯，相談約數十分鐘，即告辭退出，返回使館，

(上海十五日電)新任駐滬美總領事高斯，十五日晨十時許，赴市府拜會吳鐵城，由吳接見，談約二十分鐘辭出，吳定十七日晨，前往美領署答拜，

金問泗奉召返國

已離荷赴英候輪

外交部息外交部近電召駐荷蘭公使金問泗返國、有所諮詢，聞金氏刻電外交部報告，已於十三日晚離荷赴倫敦，定日內由英搭輪歸國，計程下月中旬可到滬、

綏蒙二王

昨抵綏垣

(歸化十五日電)郡王旗圖王、西公旗石王、十五日下午八時、帶隨員眷屬三十餘人抵綏、二王對綏蒙會設立、均表欣慰、郡王旗安謐如常，石王談、百靈廟蒙政會駐西公旗梅力更召兵百餘名，迄未撤退，謠傳仍舊，二王定十六日謁傅作義、報告旗務，並與沙委員長籌商綏蒙會成立各事。

蕭賀分三路 竄往遵義

大定畢節僅餘散匪

(昆明十五日電)軍息、蕭賀匪衆，現結集大部分三路向遵義進竄、右翼經鳥總河大協場一帶，中鋒經三重堰岩口一帶，左翼經紙廠鴉木一帶前進，大定畢節一帶，僅餘少數散匪，

(成都十五日電)孫震部十日十一日兩日，在天全屬之老君山、李家山一帶，擊潰朱徐匪部主力，匪狼狽潰竄，傷亡無算，俘匪二百餘人，獲機槍十九挺，步槍三百餘枝，陸軍第九十二師師長梁華盛頃電京報告，該師進擊殘匪情形，電謂真日(十一)率部向壟子口以北之白岩、老熊、山太平頂，百丈岩、攻擊前進，攻佔匪碉十餘座，餘匪竄部、向天全潰竄，我軍已追抵天全河南岸，業登昨報，茲據續訊，是役因飛機掩護，得力甚多，俘虜百餘，奪獲步槍九十餘枝，輕重機關槍各數挺，迫擊砲一門，飛連與三面，現正在繼續前進追擊中。

戰雲瀰漫貝爾池 日偽與蒙又衝突

惡戰數小時雙方損失均甚重

東北邊境糾紛共達九十一起

◆瀋陽俄領館停閉不確

(長春十五日路透電)星期三邊界發生嚴重衝突後「滿」境已有備戰氣象，頃海拉爾又有警報傳來，形勢乃愈吃緊，據謂今晨外蒙軍隊約千人，攜帶槍砲，以武裝車四輛出現於貝爾池北端之卡金蘇地方攻擊駐于該處之日「滿」軍，惡戰數小時，外蒙兵卒被逐退，死傷幾何未詳，但雙方損失，似皆不小，關東軍刻設法嚴守邊境，以防外蒙兵之繼續侵入

(東京十五日路透電)讀賣新聞載長春專電、據「滿政府」調查邊界爭執之委員會，今日聲稱，俄「滿」邊界及「滿」蒙邊界事件、自一九三二年一月起，發生事件九十一起，其中已解決者，僅有俄「滿」、邊界事件四起，計發生於「滿」蒙邊界者，共四十四起，皆未解決，此種爭議，將有增無減，因界線不明，及俄「滿」蒙三方、對於劃界之意見、彼此迥異也云、

(大連十五日路透電)日報稱、俄官場昨照會滿當局聲明停閉瀋陽俄領署云、但今日詢諸本地俄領署、此說未能證實、

德美協定

正式簽訂

(華盛頓十五日路透電)德美協定、今日在此簽定、依此約文，兩國政府、對兩國間橫渡大西洋之航空業務，彼此給予相互的便利，在此合同內容與美國對英帝國航空公司而成立之協定大旨相同、

津市各界致祭

煖廠慘死貧民

(天津十五日電)津市明德慈善會所辦煖廠，及華商公會所辦難廠，十四日晨被焚後遭焚斃之貧民屍首百餘具，劉由公善社辦理掩葬，十六日可竣事，因此次慘劇，感人極深，十五日各方人士，多到場致祭，趙渡、蕭市長並撥款一千元，交慈善聯合會辦理善後，至起火原因及責任問題，正由公安局將各該廠員役嚴切偵訊中

滬證券交易所 准明日復市

因新舊債票尚未掉換 暫不作新交易

(上海十五日電)財部前因派員澈查證券交易實況，令飭證券交易所，暫緩開市，茲該部以據部派員會同交易所監理員，查明星復，尚無公務員投機操縱情事，十五日特令華商證券交易所，准於十七日起，照常開市，惟以統一公債債票，尚未印發，新舊票掉換事宜，亦未開始辦理，令飭該所於十七日開市，暫勿做新交易，以免交割時，發生窒礙，

美國自已承認 購銀貽我大患

現轉願穩定我國金融 望我貨幣與美金聯繫

(上海十五日電)華盛頓十四日美聯社電，美聯社記者今日得悉美國現正設法穩定中國之金融，蓋以美國往日購買中國大批白銀，幾使中國金融制度，瀕於破產，今後應稍盡其扶持之責也，財長摩根索亦承願中國通貨，與世界市場之關係，趨於安定云、

(上海十五日電)華盛頓十四日美聯社電，此間通貨專家，以為美國向華購大批白銀之後，美國在世界通貨鬥戰中，已獲得亞洲方面之有力同盟，同時中國通貨，亦將與美元發生連繫，因中國在紐約既有三千二百萬元之存款，已可於一長時期中穩定其通貨對美元之匯率也，中國雖在倫敦亦有同樣存款，但未能制止，此間通貨專家之欣慰，由彼等視之，此舉已使中國在美之英鎊之間，保持兩不偏袒之形勢，由是而使中國通貨完全與美元發生連繫，亦意中事，此間一般感想，以為目前美國所以欲操縱世界匯兌與貿易者，以有廿餘國家與之作貨幣合作耳，唯於此種通貨戰爭中國苟能與美元發生連繫，或拒絕加入英磅集團，則以美國二十萬元之平準基金平衡，美國之國際收支，當能綽乎有餘也、

羅斯抵港

將往粵桂考察

(香港十五日電)羅斯十五日下午三時半，乘太原輪抵港，英財部財政專員楊格往迎，羅下榻督轅，稍留將赴粵桂考察、

九省長途電話

已開工積極興築

(漢口十六日電)蘇、浙、皖、贛、鄂、湘、豫、魯、冀九省長途電話，漢鄭段，已由交部徵調各省電務工程人員，組織五個工程隊，來漢負責興修，第一段由漢至花園，第二段由花園至信陽已開工、

社論

「偽」蒙衝突之於中國

連日報載「偽」蒙邊境，時起衝突，尤以貝爾池一役為極度緊張，大有「山雨欲來」「箭在弦上」之勢，雙方亦秣馬厲兵，增厚邊衛，預備正式抵抗，遠東風雲，其將因此而展開乎？

與其謂為偽蒙衝突，毋甯謂為日俄交惡，此種消息，無論其確實與否，而以現勢測之，終有爆燃之一日。蓋日本自兼併朝鮮，扶植「偽滿」以後，大陸政策，行將告成，儼然以亞洲主人自居，在其範圍內，固不容他人之伸張勢力，吾國備受侵略，關外既失，關內冀東察北繼之，且有擴大五省自治之企圖，今之宋蕭輩與日方杯酒往還，飲食徵逐，其結果未知何若，而吾國之不幸，可以預卜。除我國外，蘇俄地跨歐亞，土地廣闊，第二次五年計劃行將成功，對於國防勢力，增加甚驟，其勢亦咄咄逼人，此直為日人眼中所不能耐；而蘇俄標榜立國之主義，又適為共產，為全世界人所畏懼，則挑撥排斥，不患其無詞，近來雙方有一觸即發之勢，不可竟謂為無稽。

其實日方扶植偽滿，侵略關內，其亟亟不可終日者，亦所以為備蘇俄作戰之計，中東鐵路，既在掌握，則俄人利用西伯利亞交通，東向之計劃，已斷其脈而不能運動，東南以黑龍江為界，此為正面衝突，未至緊急之時，不能有軍事行動，雙方祇嚴加守衛而已，居間而為之緩衝者，莫如外蒙，外蒙受紅色感化既久，與內蒙壤地相接，又同一宗教上之信仰，民性強悍，得蘇俄軍事上之接濟，已非舊日面目，彼甘心為俄之屏藩，俄亦利用之以為隱蔽，其事實昭然在人耳目，日人不欲獨霸亞洲也則已，如其不然，則蘇俄必在打倒之列，加以俄在歐洲，竭力運動集體安全，近且與法有互助公約之說，則俄人西歐顧忌之憂，可以一部份掃除，而專用其力於東亞，此尤日人之所忌，而為寒心者也。然而輕啟釁端，甘為戎首，則又為日人所不願，此所以避免正面衝突，而偽蒙邊境，日以不安矣。

嗚呼，當其左顧右盼，躊躇滿志，期以偽滿一隅之地，南拆中國，北服蘇俄，其智願之大，意氣之豪，可謂壯也！吾以禮義為國，久在其鐵蹄之下，而無可轉身，早不在日人意料之中，特未知蘇俄之情勢如何耳？以吾人所測，證以俄日「滿」三方會議決裂暨偽外交在哈爾濱與俄領最後一次會談，磋商達八小時，而終於無結果之例觀之，則俄人固非易予者，其或終出於不幸之一途歟？

茲姑不論日俄情勢如何，苟或一旦不幸，而以兵戎相見，其勝敗之數，未可預知？而吾國介居其間，究將何以自處，此為最緊急最重要之問題，不可不預先有以籌畫之者，吾人既不幸災樂禍，亦不願借助於人，更無力為左右袒，縱欲嚴守中立，恐亦為他人所不許，而戰事終結，成敗無論誰屬，吾均遭其不利，且恐將有最大之犧牲，比諸前次日俄戰爭，而使吾國之遭受犖犖損失，必更鉅而且酷，嗚呼，此誠不可思想之重創巨患，究將何以自處耶？

吾朝野上下，殫精竭慮者，在內則為建設，在外則為睦鄰，已經日不暇給，而於世界之風雲，國際之顏色，勢不得不視為次要，而其實亦為力量所限，而莫可主張，及今之時，惟有乘此風雲尚未變色之時，全國上下，一致團結，相見以誠，相責以義，相輔以道，相助以理，排去一切無謂之見解，一以黨國存亡為前提，建設強有力之政府，推行極簡易之政治，救濟民生，穩固經濟，而為有利益之建設，益以厲行生產，充裕財力，以求奠定基礎，鞏固本根，先自立於不可侵犯之地，以求世界之真正和平，而廣為人類造福，如此力行不倦，雖禍起倉卒，而吾既有可以自強自立之道，則人之視我，將亦無可如何，庶幾免於池魚之殃乎！（澹）

駐日大使許世英談 調整中日兩國邦交

顧維鈞昨午飛滬候輪出國　蔣院長設宴餞行

新任駐日大使許世英、駐法大使顧維鈞、日前先後來京、辦理赴任手續、並分謁各當局請訓辭行、現已事畢、顧氏於昨（十五）日下午飛滬、定二十二日放洋、許氏則定於今（十六）日下午、乘車赴滬、十九日再來京一行、二十五日出國、駐日駐法兩大使館職員、亦由外交部於昨（十五）日加以調動、茲將各情、分誌如次、

蔣張宴餞

行政院蔣院長、以許顧兩使、即將出國赴任、除已於十三日晚、設宴餞送許大使外、昨（十五）日正午、又設宴為顧大使餞行、席間對中法外交事宜、頗多指示、又外交部長張羣、次長徐謨、陳介、亦於昨（十五）日下午一時、在該部設宴餞送許顧兩大使、由該部司長劉師舜、吳頌皋及參事余銘、譚紹華、祕書梁鋆立、馮若飛等作陪、至二時許、始盡歡而散、

顧昨飛滬

顧大使出席蔣院長及張部長等宴會後、即返旅所稍息、於下午四時半、搭乘歐亞航空公司東下飛機離京飛滬、行政院政務處長蔣廷黻、外交部交際科長林桐實等、到明故宮飛行場歡送、聞顧氏在滬、稍事摒擋、准於本月二十二日、由滬搭乘法國郵船出國赴法就任、

許今離京

許大使定於今（十六）日下午五時、由京乘車赴滬、料理私事、十九日再來京、覲見林主席、領受國書、並謁蔣院長請示、二十一日返滬、定本月廿五日乘輪赴日履新、

館員調動

註日及駐法兩大使館館員、昨（十五）日由外交部發表部令、加以調動如次、（一）原任駐日大使館參事丁紹伋、調部任用、調士使館參事王芃生、為駐日大使館參事、（三）派黃瑞護為駐日大使館二等祕書、胡邁為三等祕書兼隨員、（四）王芃生所遺駐士使館參事一職、調現任駐法大使館參事蕭榮繼任、（五）另派郭則范為駐法大使館參事、

許氏談話

許氏於昨（十五）日下午二時半、三時接見記者、日本駐京新聞記者團、據許氏向記者談、稱「余（許氏自稱）來京後、尚未正式請訓、茲所談者、僅為私人之意見、慨自歐戰結束後、世界各國、均深覺和平為人類幸福之保障、然各國以擴充軍備為維持和平之工具、以致演變、迄今和平又受威脅、世人所謂可畏一九三六年、今已來臨、第二次不幸、能否避免、惟有切望各國朝野人士、不斷努力耳、至於中日兩國、本為兄弟之邦、唇齒相依、禍福相共、日本為舉世共知之強國、然我國主權、必須尊重、甚望雙方能本平等之精神、根據信義公平、與東方固有之道德、從大處遠處着眼、共同努力、以謀兩國邦交之調整、使一切納於正軌、俾遠東局勢、得以安定、間接維持世界和平、增進人類幸福、余生平行事、向以『忠信誠敬』四字自守、此次奉命出使、決勉力盡職、以求無負於政府人民云、

勿再吸煙犯法

倘若輕於嘗試決難倖免　禁煙總會發表告民衆書

軍事委員會禁煙委員會總會、昨（十五）日發表告全國民衆書、勿再吸煙犯法、耗損民氣、原文如次、

奉令辦理禁烟事宜、已訂有種種法令、尤其是對於禁毒、立法最嚴、原定兩年禁毒、計畫已過一年、毒品期限、轉瞬快到、按民國二十五年年底禁絕、照禁毒治罪暫行條例、凡製造嗎啡、高根、海洛因的各色毒丸等、及運輸販賣、或意圖販賣、而持有前列各項毒品、以及意圖營利、為人施打嗎啡、或以館舍供人吸食毒品者、一概都處死刑、就是未遂犯、也要辦罪、至於施打嗎啡、或吸用毒品的、在二十五年內、也要處三年以上七年以下的有期徒刑、還要限期交醫勸令戒絕、若是自願投戒在二十五年內戒絕後、而再施打或再吸用的、就要處七年以上的有期徒刑、再限期交醫勸令戒絕、倘於還次勸戒戒絕後、又於二十五年內再犯、施打嗎啡或吸用毒品的、就要處死刑了、一到二十六年就是初次施打嗎啡、或吸用毒品的、也一概要處死刑、若是製造運輸販賣、或意圖販賣、而持有毒品、在二十五年內就要一律處死、更不消說得了還有幫助他人施打嗎啡、或吸用毒品的、不管主犯是初犯、或再犯、也不論甚麼年份、一概都處三年以上七年以下的有期徒刑、又有製造販賣、或意圖販賣、而持有專供施打或吸用毒品之器具的、也不論甚麼年份、概處七年以下有期徒刑、凡毒品人犯、更有褫奪公權一年以上十年以下、並沒收財產的附加刑、真是十分嚴厲、去年老早就把還條例佈告週知、並已由各處有軍法職權的機關、把判處死刑的毒品罪犯、隨時宣布着實不少、蔣兼總監的意思、實祇望全國人民、都知懍戒、凡製造運輸販賣毒品的、和意圖營利為人施打嗎啡、或以館舍供人吸用毒品的、都各早早改業、死裏逃生、就是施打嗎啡、和吸用毒品的本人、也應該早早回頭、自行戒絕、何必定要犯法、更何苦捱到二十六年甘受死刑呢、政府更異常周密、還樣的森嚴探捕、倘若輕於嘗試、決難倖免、本總會承蔣兼總監的命令、促進禁毒要政、實不忍見死不救、特再把條例搬引出來、並苦口婆心、向全國民衆切實警告、光陰一天一天的過去了、死期一天一天的到臨了、各色犯毒的人們、趕快各尋生路、此佈、

上海法捕房 干涉航空捐款

航協會請市府嚴重抗議

（上海十五日電）航協會滬市徵求隊、前以酒菜館業自動建議征收航空救國金、經召集該業會商、征收辦法、並函准市府核准、茲忽據報、法租界捕房、十五日召集八仙橋一帶酒菜館、干涉征收該項捐款、航協會以此舉純係國人熱誠贊助愛國運動、外人不應干涉、特據情轉呈市府、請向法捕房提出嚴重抗議、

五機關昨開 航空氣象事業討論會

五機關召開之航空氣象事業討論會議、昨（十五）日上午十時、在北極閣氣象台舉行、出席者交通部航政司、軍委會、航空會、中國航空公司、歐亞航空公司四機關代表各一人及中央氣象台代表二人、由中央氣象台研究所所長竺可楨主席、討論至正午散、據悉此次會議、係根據各該機關調查所屬之航空氣象事業情形、加以詳細審查、經決定下列各點、（一）中歐兩航空公司、應擴充儀器、充實設備、（二）兩航空公司、應增設石家莊西甯等地測候站、此外尚有其他討論、幷聞本日會議結果、簽注意見、送各航空氣象機關、提付第二次大會討論後、即可完全決定、

軍委會令 維護城市交通

軍委會因注重城市交通、曾經通令各軍事機關學校部隊、共同維護、茲該會特再重申前令、嗣後各部隊經過城市、不得阻礙交通、以符功令云、

貴陽將成為 西南鐵路中心

曾養甫電告黔吳築路計劃　決派員先往勘測

（貴陽十五日電）吳忠信頃接鐵次曾養甫電云、西南鐵路計劃、決照吾人原議、將浙贛鐵路、向西展築、由湘省經貴陽直趨昆明、另將成渝鐵路、向南展築、經貴陽南通桂省、直出欽州、使黔省成西南交通中心、俟款項籌定、即行興工、現決派員先往勘測云、

各種舊債券 下月可開始調換

兩公債抽籤期財部詳細規定　統一公債作七折充保證準備

上海華商證券交易所前因債市發生激變、遵奉財政部命令停業、俾便澈查有無公務員從中投機操縱情事、現因該案眞相已白、定下星期內復市、將來開拍之公債種類、除二十五年統一公債外、尚有十七年金融長期公債、十七年善後短期公債、及疏濬河北省海河工程短期公債數種、復興公債、因尚未發行、當然不能同時開拍、關於舊有債券調換統一公債新票辦法、財政部即可公佈、聞統一公債新票、須在四月二十日以前、始能全部印竣、各種債券、定自三月十一日起、分期調換、預定一律在本年六月底以前換竣、舊債券持票人、可於法定期內、向當地中央中國交通三行、請求代換、三行代收後、即寄至上海債券兌換處代換代發、在未經調換以前、舊有債券、係經統一公債條例中所規定者、當視同某種債券相等效用、至復興公債新票、業經與統一公債、同時付印、惟全部印竣期、須在四月二十一日以後、財政部已印就復興公債之預約券、關於該項公債之承銷問題、尚未決定、

（上海十五電）統一公債及復興公債抽籤、日前業經財部分別函令中央、中國、交通三行知照、並准將中籤債票及息票貼現、茲將各該公債抽籤日期、探錄如下、第一次抽籤日期、統一甲乙種債票、本年五月十日、統一丙丁種債票、本年六月十日、統一戊種債票、本年七月十日、復興本年七月十日、第二次起、每次抽籤日期、統一甲種債票、每年二月十日及八月十日、統一乙種債票、每年三月十日及九月十日、統一丙種債票、每年四月十日及十月十日、統一丁種債票、每年五月十日及十一月十日、統一戊種債票、每年六月十日及十二月十日、復興每年一月十日及七月十日、以上抽籤日期、如遇假日、提前一日辦理、

（上海十五日電）財部以統一公債基金鞏固、利率頗優、此後該項公債、充作發行及儲蓄保證準備時、應各按票面七折計算、十五日特分別函令中央銀行準備管理委員會、儲蓄存款保證準備保管委員會、中國交通兩銀行辦理、

中國外交之回顧

顧維鈞演講

駐法大使顧維鈞氏、前（十四）日下午四時、應中央政治學校之邀、請前往演講、題為「中國外交之回顧」、演詞極為警惕、茲探錄如次、

過去外交 感慨很多

今天鄙人能夠有機會到貴校來觀光、極為榮幸、說起過去幾十年來中國的外交、我們的感慨很多、來不及同諸位詳談、今天只要憑兄弟廿多年來實施的經驗、有一兩點意見想要貢獻於諸君之前、

中國同外國訂約最早的是恰克圖條約、那時還談不到外交、到十八世紀、英國兩次派遣專使到中國、要求通商、我們也沒有答應、就是在廣州的通商、也並沒有什麼條約的根據、因此一旦發生糾紛、交涉時候、便毫無標準可循、鴉片戰爭後、中國又從四海之內、定於一尊的觀念、變為恐怖的思想、自從那時候庚子之役、六十年內、也說不上有什麼眞正的外交、歐美各國、對我們所採的是一種居高臨下的態度、我們所採的只是一種躲避的政策、從未有一次運用過國際公法、舉行過眞正平等的談判、

締結條約 都屬片面

並且那時政府當局、對於外交的觀念、也極薄弱、所以締結的條約、大都是片面的、舉一兩個例子來說、譬如條約的初稿、都由對方提出來、一字一句也沒有斟酌過、像通商口岸的範圍、怎樣是僅僅指外人租居之地呢、還是包括城市河道在內、上海一地、闢為通商口岸、南市算不算在裏面、黃浦江的水上管轄權、在不在內、蘇州河在不在內、從前清康熙乾隆一直到庚子之役、八十年內、並沒有確定的解釋、再譬如外國人遊歷通商口岸、可以不辦護照、到內地、要有護照、不過條約上有個但書的規定、凡是到內地遊歷期、不過三五天、路不過百里、也不必備護照、在以前把日期幾天、途程多少里、記載入條約、原來已經算是進步的了、可是所謂百里以那裏為起點、所謂三五日指三日還是指五日、也並沒有嚴格的規定、

中法條約 兩本不同

再譬如同治年間中法條約、中文副本內有一條規定、外國在華教士在內地可以置買產業、拉丁文的正本內、都並有還一條規定、自從同治到宣統年間、屢次發生教案、都由於此教士原來無權在內地置產、而當時清政府、並沒有發現這一點、交涉時也並以此為根據、可見那時清廷對於外交二字、並沒有正確的認識、庚子之役以後、方才改內閣總理為外務部、民國後再改為外交部、政府當局、方始覺得有培植外交人材的需要、一般國民、對於外交也逐漸感覺到興趣、對於中國的外交、我有一兩點意見、要貢獻給諸位、

國民意志 必須統一

一國的外交、人民與政府都負有重大的責任、政府的外交政策、應該以國民的公意為依歸、只是還裏有一個前提、就是國民自己的意志要統一、國民自己的主張要統一、不然、思想龐雜、輿論分歧、政府就不易有所適從、舉例來說、巴黎和會時候、我國代表團、預備提出七個提案、有一點是要求取消外國在華的領事裁判權、我們同歐美列强到會的代表團交換意見的結果、他們也覺得中國的要求極合於公道、原則上表示可以贊成、只是關於取消領事裁判權的步驟方面、他們主張要到十年以後方始完全撤消、在這個十年中間、中國可以努力改良司法制度、添設新式的法院、訓練司法的人才、經代表團再三接洽、各國代表容允讓步、完全把裁判權的取消期限、減至五年、當時國內輿論主張五年太長久、要立刻就根本撤消、不然至少該減為三年、各界推舉代表向司法部請願、司法部方面也以為五年太長久、與其各國祇答應五年後方准收回、不如根本不要求、不如自己改良司法制度、添設新式法院到三年後自動取消領裁權制度、志願固然極好、可是在二三年以內、要造就足夠的司法人才、事實上是來不及的、全國二十五省、如果每省添設五個法院、全國就要添設一百多法院、每省添設兩個監獄、全國就添設五十個監獄、要還得應多款、政府財政上、也有困難、但是那時因為一般輿論極激昂、所以事情也就擱起來、沒有得到結果（未完）

春暖冰解水續漲 黃水包圍鄆城

韓電告已增員搶護

魯省鄆城決口後、當時形勢嚴重、曾由經委會分電山東省主席韓復榘暨黃水會委員長孔祥榕設法搶險救護、記者昨向經委會探詢最近情形、據該會日前接韓復榘電告、自盡力搶護後、在缺口堤埝、曾施急工、相當修復、水勢曾減至百分之十五、惟近日因春暖冰融、水又續漲、勢甚猛烈、直趨城垣形成包圍、新修各處、又沖毀、現已增員搶護防堵中、又魯省各縣、前呈行政院及經委會、以黃水下趨、逆堵困難、請順勢疏導後、中央以各縣利害不同、應予考慮、孔常委祥熙日前臨行時、曾因關懷鄆城水災、與經委會秘書長秦汾商洽、對於黃水下趨、逆堵困難一點、曾囑設法研究、

墾荒辦法

已經脫稿

關於遷民墾荒事宜、內政部前召開之地政會議及五全大會對此均有重要之決議、業經國府交行政院飭令主管機關統籌辦理、經內政部會同交通、鐵道、財政、軍政、實業、蒙藏會等有關機關數度討論、決定由內政部負責草擬關於墾荒之各種條例及推進方案、現是項條例方案、均已草擬脫稿、日內即再召集各機關代表審議、俟行政院會議通過、送國府核准備案後、即公佈施行云、

隴海路 西咸段

昨日正式通車

（西安十五日電）隴海鐵路西咸段、十五日正式售票通車、每日往返開行四次、行旅稱便、錢宗澤十四日抵西安、定十六日舉行西安車站落成典禮後、即赴咸陽視察路工再返鄭、

修正財部 組織法案

陳長蘅徵詢財部意見

關於修正財政部及所屬關務鹽務稅務三署組織法案、業經立法院財政法制兩委員會、聯席會議所推定之初步審查委員陳長蘅、衛挺生等、決定另草修正原則數項、呈請兩會核定、各初步審查委員、為求該案之修改完善計、特推派委員陳長蘅、於昨（十五）日下午前往財政部、邀集該部各署司處主管人員李儻等、徵詢意見、

海甯寺 赤金抄本

華嚴經整理竣事

（徐州十五日電）雲台山海甯寺、藏有赤金抄本華嚴經、全部原置該寺塔內、經佛乘法師、會同該寺住持守安瑞西各僧、發願修補、並到京鎮滬杭各埠募緣重修、仍以赤金抄寫、茲已整理告竣、分訂成冊、全書金光燦爛、重復舊觀、並建藏經樓庋藏法典、

滬市民請嚴懲 私造新輔幣犯

財部通令緝獲私銀給收據　出力人員依法給獎

（上海十五日電）滬市第一特區市民聯合會、以鎳質及銅質新輔幣、方始發行、市上即已發現贋鼎、十五日特呈財政部請迅予設法破獲正法、以維政府威信、而堅人民信仰、

財政部前據密報、各省市公安局員警、對於查獲私運銀幣銀類、遇予沒收、向不發給收條、致滋流弊、當經電請各省市政府、通飭各公安局員警、如緝獲私運銀幣銀類、自應送交當地公安局處理、其有故存隱匿、意圖偷漏情節者、併應由公安局轉送法院按照危害民國緊急治罪法處治、惟由公安局遇行沒收之銀幣銀類、自應給予收條、以為憑證、員警不得私行沒收、違者應以意圖侵占論罪、藉杜流弊、至緝獲私運銀幣銀類、在事出力人員、應給獎金、擬照修正緝獲私運銀類銀幣處罰給獎辦法辦理、將充公銀幣或銀類送交中央中國交通三行掉換法幣後、照下列辦法支配獎金、（一）如為海關或軍警機關、單獨緝獲者、照海關無眼線人提獎辦法、加倍給獎、即異常勞績、給予百分之六十、尋常勞績、給予百分之四十、（二）如海關得眼線人告密、因軍警機關之協助、而緝獲者、照海關有眼線人提獎辦法、加倍給獎、軍警及眼線人、各得百分之四十、關員得百分之二十、（三）如軍警機關得眼線人告密、因而緝獲者、眼線人給獎百分之六十、軍警給獎百分之四十、（四）如海關藉眼線告密、因而緝獲者、眼線人給獎百分之六十、關員給獎百分之四十、（五）如海關因軍警之協助而緝獲者、軍警給獎百分之五十、關員給獎百分之五十、

縣長考試

考院籌備　下半年或明春舉行

內政部咨請考選委員會舉辦之縣長考試、自分期舉行計劃決定後、現正由考試院戴院長、向中央政治會議、提請核定經費中、據聞此項考試、因係初辦、關於籌備事宜、辦理較需時日、故考試期間、至速約在本年下半年、若籌備不及、則或將延至明春始克舉行、

滬各界籌設 萬國博覽會

（上海十五日電）滬中外各界為謀振興市面起見、籌設上海萬國博覽會、已覓就楊樹浦路廣信路口空地、為會址、會所定十七日起興工建築、全部工程、三個月可竣事、場內將儘量陳列國產貨品、及各種娛樂、規模極為宏大、定七月一日開幕、會期為兩個月、

蘇北災區

春期工賑

（徐州十五日電）華洋義賑會、再派工程師張季春來徐、設工程事務所、主持災區春期工賑、先開始修築銅沛公路、並轟關平山口、已請銅山縣政府代徵災民壯丁五百名、俟徐北水勢退落、再興修微湖西岸大堤、

三部商定

貨幣運價

各銀錢業前呈財部、對於運輸銀幣請減免見運價、現經財政、交通、鐵道三部、磋商結果、已決定將輪公路鐵道輪船、凡領照運輸現銀或法幣概照五折收費、

各機關準備金

統交中央信託局辦理

中央信託局、前呈財部請轉呈國府通令各級政府及其所屬各機關、暨國營事業公用事業教育文化各機關、所有準備金或基金及信託款項一律交由該局承受辦理業經國府核准云

美不允減低主力艦噸位
海會前途重陷殭局
英義代表團會商無結果
義國最後態度尚未決定
駐英法使返國報告

（倫敦十四日哈瓦斯電）海軍會議、因主力艦噸位問題、延未解決、殆又陷入殭局、會內人員、甚至以爲下星期中會議、或有完全失敗之可能、緣美國主張以三萬五千噸爲主力艦噸位之限額、不允減低、此在法義兩國、則認爲與海軍會議減縮軍備之本旨相背、拒不接受、法國雖允讓步、對於三萬五千噸以下之數字、準備加以考慮、但美國方面、始終堅持前說、至於英國、則僅對於主力艦備砲口徑、提出折衷方案、即由十六英寸減至十四英寸、惟英國此項建議、既與噸位無涉、自不足以挽救殭局也、

（倫敦十四日哈瓦斯電）海軍會議英義兩國代表團、今晨會商主力艦噸位問題、討論無結果、緣英國代表、義力勸義國與英美兩國所採立場、趨於接近、而義國則仍主張未來協定中、可以准許英美兩國各造三萬五千噸之主力艦兩艘、但一俟六年期滿之後、此項噸位、即當予以減低云、至關於德國簽字參加問題、目前義國尚未決定態度、

（倫敦十四日哈瓦斯電）海軍會前曾指派專家小組委員會、討論各艦種之質的限制問題、（主力艦除外）本日午後、該小組委員會在克拉倫斯大廈、繼續開會、預計下星期一工作、當可結束、

（倫敦十五日路透電）法國對巨型戰艦之議遲遲未予贊同、故今日駐英法使考賓已返國、以此事請政府裁決、啓程前曾與英外相艾登會談、法國聲稱如戰艦之砲位、不逾十二英寸或十三英寸、則願將其前所要求之二萬七千五百噸增至三萬噸、惟美國則仍堅主戰艦、應以三萬五千噸爲限、而置十四英寸口徑之砲位、

（倫敦十四日哈瓦斯電）法國駐英大使考賓、本日曾與外相艾登舉行長時間談話、旋於午後四時、啓程返國、以海軍會議最近發展情形、報告該國外長佛蘭亭、幷以法國代表團、今後應採之步驟、請示於外長、英法兩國人士、對於考賓此行、均不贊一詞、惟據海軍會議方面所知、英法兩國、最近談話、所討論者、不僅爲質的限制問題、即未來協定、由德國簽字參加問題引起之政治問題、亦曾加以研究、此考賓所以有返國請示之必要也、現知考氏將下星期二返此、海會談判當於是時始能賡續切實進行云、

義亞兩軍悉力推進
前線迭有激戰
亞反攻實力約十九萬人
義大批軍隊即運東非
亞否認代運軍火事

（亞京十四日哈瓦斯電）據可信消息、近以雨季將臨、義亞兩軍、均亟欲悉力推進、鞏固陣綫、故前方戰事、重見活躍、其在北路亞國加薩將軍所部、近在瑪加爾城東北、亞巴科城附近、與義軍黑衫隊、迭有激戰、冀以切斷通至阿杜華城之大道、雙方損失、均極重大、南路奧加丹區域、薩薩巴尼城南面、繼續發生劇烈戰事、該城似爲義軍所威脅、幸而亞軍移軍東指、襲其側面、義軍因此或不得不放棄前進、而退守維魯亞至達那尼間之原來陣線、而其極南瑞西拉摩省方面之兵力、自亦感受牽制、此外東路馬戈南將軍所部、則聞已在華爾泰爾附近戰敗、惟詳情未悉、

（羅馬十四日海通電）義軍數星期來、暗中進行準備在北路前綫組織第三軍團之消息、業經官方正式披露、本日陸軍官報、最後證實義國臨時委派巴斯狄哥爲新軍團司令、該軍將駐守瑪加爾附近陣地、適在桑定尼將所率第一軍團之後方、同時並聞大批義國最優軍隊、現正運往東非、編入特別挺進團、據此間軍事專家估計、亞軍準備反攻之實力、約在十九萬人之多云、

（又電）據義軍第一二三次戰報載稱、拔道上將來電報告、南路前線義軍、略獲小勝、緣有義軍一隊、對渭北河上巴利附近之亞軍、突施猛襲、結果敵軍全被摧毀、奪獲軍火甚多、幾乎全係英造、又乘格里西北約五十英里之巴爾瑪河岸、亦曾發生接觸、敵軍已被義軍摩托化部隊逐走、該官報並稱亞軍在傑洛古比西北之寇拉爾附近、稍得勝利、蓋該地僅有士兵哨隊六十人駐守、亞軍以大隊來襲、衆寡懸殊、故爲所敗云、

（亞京十五日海通電）亞國紅十字會、致電瑞典紅十字會會長卡爾親王、對義國第一〇八次戰報所稱、會在瑞典紅十字救護隊火車上、搜出軍火一事、有所辯正、該電指陳瑞典紅十字救護隊車上木箱、均係用以裝放藥品食物及器具者、物品一經取出、即行棄去、此事台斯太將軍行營比籍軍事顧問、咸可證明決無軍火、如果有之、即係由義軍自置、藉以證實其捏造之口實云、

法社會黨
舉行大示威
反對毆擊勃魯姆

（巴黎十五日路透電）社會黨員現謀於星期日舉行大示威、以反對保王黨員於星期日毆擊社會黨領袖勃魯姆、警察廳長已命示威者、不得經過衆院、或毆擊發生地之聖日爾曼街、同時因毆擊案被拘諸人、均已開釋、

對義油禁辦法
有無期展緩勢
英對報告書態度未說明
義屯儲油量不及百萬噸

（倫敦十四日哈瓦斯電）頃由英國外交界方面探悉、對義禁運煤油辦法、因此顯有無期展延之勢、因英國人士均以爲對於義亞兩國議和問題務當從新進行談判、即一向主張實施禁運煤油者、現亦慕作此說、又義國人士、亦謂和平談判、即將開始、凡此雖皆言之過早、要亦足以證明一般人士、均認義亞爭端、妨害歐洲和平、故亟欲予以了結也、此外英國負責人士聲稱、國聯行政院五國委員會、曾於去年九月十五日提出解決義亞爭端之建議、當時義國雖于九月二十五日加以拒絕、但該國復文中、曾謂若以國聯委任統治制之原則爲基礎、則或有進行談判之可能、似亦不無伸縮餘地、因此上述建議、不妨從新加以考慮也、按之外務部方面最近所接消息、義國受經濟制裁之影響、亞國軍火、漸感匱乏、亦日漸加劇、此或亦可使兩國態度、轉趨緩和云、

（倫敦十四日哈瓦斯電）國聯十八國小組委員會所指派之禁運煤油問題專家委員會所提報告書、業已脫稿、英國政府、對此項報告書之結論、所提態度如何、國聯制裁調整委員會主席華斯貢賽洛斯、迄此際猶未向此間要求說明、現聞十八國小組委員會、將於三月中旬開會、英國當由外相艾登代表出席該委員會、大抵內閣將於艾登出發之前、將此問題提出研究、一般人相信屆時艾登所取使命非他、即英國態度、當與該委員會大多數會員國相吻合是也、

（羅馬十四日哈瓦斯電）國聯禁運煤油問題專家委員會、前曾估計義國現所屯儲之煤油爲一百萬噸、頃據此間半官方面宣稱、國內屯儲油量、實際上遠不如此數、惟確有若干未經言明、又專家委員會、在技術上討論禁運煤油問題、工作迅速、瞬已蕆事、半官方面、甚爲詫異、一般人相信專家委員會之所以迅速將事者、蓋欲使美國參衆兩院外交委員會、聞風響應、對於煤油出口問題、有所決定也、

美衆院
通過軍費案
陸軍經費三萬七千五百萬元
並規定購飛機五百六十五架
中立法案亦已通過

（華盛頓十四日路透電）衆院今日通過軍費案、規定擴充空軍、並鞏固西海岸與巴拿馬及夏威夷之防禦工程、又指定經費三萬七千五百萬元、將陸軍實力增至十五萬人、此案又規定以四千五百五十萬元、購置五百六十五架飛機、並撥款增招國防軍五千人、俾足國防軍二十萬人之數、

（華盛頓十四日路透電）衆院外委會、今日一致通過將中立法律期限、展至一九三七年五月一日之議案、此案內容、與參院外委會近所通過者、大旨相同、政府原案中、總統有權限制軍用品出口、不得超過平時額量、與總統在某種環境中可宣佈對交戰國各種貿易、由商人自己負責兩條、亦皆被刪除、

英航空部長
發表宣言
致力航空器具之革新
本年七月間即可就緒

（倫敦十四日哈瓦斯電）航空部長特阿、頃向各報發表宣言、謂法國空軍之力量、堪與歐洲任何各國空軍、相形而無愧色、本部現方致力於航空器具之革新、預計本年七月間、即可大致就緒、屆時只須再將空軍軍備之替換、及燃料之儲備問題、加以整理、則吾人工作、可謂完成、雖然、吾國若能在國聯範圍內、或與友邦及同盟國家進行談判、以冀共維和平、此則余所望也云云、

中日無綫電話
昨已正式通話
雙方外交當局互致賀詞
結果聲音清晰成績美滿

（上海十五日電）中日無線電話、十五日晨九時、在閘北電話局舉行正式通話典禮、會場設一樓、長途電話間鄰室、即爲無線電通話室、壇上高懸中日國旗、布置簡單、參加者有中央黨部國府政院代表吳鐵城、交次彭學沛、外部亞洲司長高宗武、日本代理大使若杉、駐滬總領石射、駐京總領須磨、中央社長蕭同茲、及中日貿易協會會長周作民、上海市商會主席俞佐廷、兩路局長黃伯樵、暨中日記者六七十人、九時廿分舉行通話儀式、彭學沛主席、行禮如儀後、彭致開幕詞、略謂自上年十月二十一日、訂立中日無綫電話連絡辦法、歷時不過三月、得於今日通話、都是雙方努力的結果、從此兩國間、更能合作云、次中央代表吳鐵城致訓詞、代理日大使若杉演說、禮畢、進茶點、其時僅九時四十分鐘、至十時正、參加通話者、同入通話室與東京方面通話、每人以三分鐘爲限、首由交次彭學沛代部長、（彭次長代表）與日遞信省望月大臣互致賀詞、日方先發聲、（一）我交通部長致日本遞信省大臣賀詞云、中日無綫電話交通本日已如期開幕、此後中日兩國人民之關係必因此連絡而日益密切、中日兩國邦交、亦必因此日臻親善、排互助合作之精神、達共存共榮之目的、謹賀、（二）日遞信大臣祝辭云、交通部長暨諸位、今日與日本開通無線電話、誠堪慶賀、中日兩國同文同種、向來最相親善、政治經濟通商等項、本極密切、方今交通發達、曩者兩國間、已開設直達無線電報、今復開通無線電話、對於兩國交好關係、愈爲緊密、實有深切之意義在焉、余今日藉新穎之利器、對部長暨諸位、得以對話、親自寒暄、無任欣幸、希望彼此利用無線電話、充分發揮其機能、增進兩國人民之福利與親善、次外部張部長（亞洲司高司長代表）與日外務省廣田大臣（東亞局長桑島代表）互致賀詞、（中國先發聲）（一）我外部長致日外務大臣賀詞云、中日無綫電話茲幸於本日聯絡完成、千里同堂、恍接謦欬、深信從此兩國人民、必因是發生更密切之關係、而邦交亦必日臻親善、吹壎吹篪、共存共榮、本部長藉此機會、特向貴大臣表示賀忱、並祝健康、（二）日外務大臣祝詞云、外交部長暨各位閣下、本日爲中日兩國無線電話開始通話之日、至堪慰祝、此次聯絡通話成功、得與原有之無線電報、相輔而行、兩國間之距離、因而縮短、使相互間之政治經濟通商上種種關係、愈形密切、而在兩國國民方面、謦欬相接之後、尤易彌相互了解之地步、此種重要之貢獻、鄙人極感欣快、謹向閣下暨各位處致賀忱、再次日外務省次官、與若杉要以日語通話、我外部高司長與我駐日代理大使通話、上海市吳市長與東京市長互致賀詞、中日貿易協會會長周作民、與日華貿易協會會長兒玉謙通話、及上海市商會主席俞佐廷、與東京市工商會議所會長鄉城之助通話、再次中央社蕭社長與日同盟社田中社長互賀、蕭氏略謂希望通話以後、兩國同業、得到偉大之科學力量、以奠定兩大民族間諧和的關係、並進而攜手創造全世界和平的曙光云、再次交部電政司溫司長、與日遞信省電務局長進藤、以英語通話、至十一時許完畢、即在通話室同攝一影、以作紀念、今日天氣晴好、聲浪更見清晰、正午十二時起、開放公衆通話、彭學沛午假南陽路社會經濟調查所、宴請參加典禮之中日來賓、至二時許盡歡而散、（中日無綫電通話儀式、業於昨（十五）日上午九時在上海閘北電話局舉行、交通部昨（十五）日下午接次長彭學沛電告、謂通話時聲音清晰、成績美滿、俞代部長所備之賀詞、已由彭次長代爲宣讀、傳至東京、）

短評
滬法捕房干涉航空捐　緒

上海自從有了租界後、界內不知包藏着多少罪惡、租界當局落得撈一筆錢、供他們花費、所以裝聾作啞的、任其滋蔓、我們貴中國的人民、偏是愛好租界、要把金錢送與碧眼兒、移樽就教、市面日興、雖是受他們的壓迫和剝削、亦逆來順受、馴若綿羊、這是何苦來呢？最近愛國的行爲、也被禁止了、我們意捐助政府發展航空的些許小費、他們樂也眼紅、不准解囊、常此以往、將來連私人內室的事、豈不也要干涉嗎？租界若不提早收回、害將不知伊于胡底矣！

中央醫院
掛號時間一覽表

外科　內科　小兒科　牙科　泌尿科　外科　產婦科　眼科　耳鼻喉科　骨科　皮膚科　肺癆科

普通號：每日上午九時至十一時　每日上午九時至十一時　每日上午九時至十一時　每星期二四六下午一時至三時　每日下午一時至三時　每日下午一時至三時　每日下午一時至三時　每日下午一時至三時　每日下午一時至三時　每星期一三五下午一時至三時　每星期二四六上午九時至十一時

特別號：每日下午三時至四時　每日上午十時至十一時　每日下午二時至四時　每日上午十時至十二時　每日下午三時至四時　每星期一三五上午九時至十一時二四六下午二時至四時　每日下午四時至五時　每日下午三時至五時　每日下午四時至五時　每二四六上午十時至十一時　每日下午三時至四時

附註

（一）診病時間特別號按掛號序診看普通號上午自十時起下午自二時起（二）凡掛特別號及急症號者均在特別掛號處掛號（三）掛號不限時間（祇以確係急症此項急症而需即刻診治者爲限）（四）病人來院掛號後即持診劵赴科就診如須轉科診治者（例如內科轉外科是）其所掛之號不論何種除牙科外在當天內均可適用隔日重行掛復診號（五）各種診劵未經本院蓋章者概作無效科除牙診劵有效期間爲六個月外其他各科普通診劵可長期應用倘有遺失須另行納資補劵（六）例假日及星期日除急症外普通及特別掛號概行停止

本報經理部啓事

本報現須要排字工人數名、每小時須能做毛坯八十行至一百行、而小樣清楚者爲合格、凡願報考者、望於每日下午四時至六時來社報名、聽候錄用、此啓

南園投稿諸君台鑒

本報副刊係採包辦制度、關於稿費一節、向由編輯人負責分配、十二月份以前稿費、本報早經發放、倘在十二月以前稿費尚未領得者、務請說明月份及字數、逕函本報社理事長、俾便查考、并責成編輯人妥爲清理、此啓

元下新鮮童雞汁牛肉汁

日送一瓶　牛汁三十瓶洋四元　鷄汁三十瓶洋十二元

請服補品

功勝參燕　所費特廉　善補虛損
振旺體魄　服用便利　奏效迅速
中西名醫　切實介紹　一致推許
認爲四時最適宜之滋養補品
認爲恢復大病後之滋補聖品

大行宮利濟巷元下公司　電話二一八七九

倪光和律師受任中山東路中華池盆浴堂常年法律顧問啓事

茲受上開當事人之聘如有侵害該池一切法益本律師當盡依法保障之責　該池地址大行宮　電話官房二三一九四　普通二一六四六　事務所　西華門頭條巷春和里一號　電話二二五八六

百靈牌鵝掌風藥水

註冊商標

此水專治手掌脫皮起泡粗燥開裂或痛或癢及一切皮膚開坼等症搽擦一瓶立見奇效多至三四瓶保可治愈如不見效包退還洋詳細說明函索即寄每瓶大洋一元外埠加寄費大洋二角

南京總經理　中美大藥房　地址中華路府東街

分銷處　太平路花牌樓金陵大藥房　北門橋魚市街東南大藥房　中山路大行宮兄弟大藥房

上海法租界貝勒路西門路口均益里倪文鶴醫院發行

俞俊珠律師代表陳琴仙緊要聲明

頃據上開當事人來所委稱琴仙自查覺古樹明存心欺騙即與之分居歷時三載彼毫無覺悟決定自即日起與古君脫離一切關係嗣後行動彼此各不相涉特委託貴律師代爲登報聲明等語據此合函代爲登報聲明如右　事務所南京鷄鵝巷八十九號

南京昇州旅社開幕啓事

本社開設首都昇州路評事街、地點適中、交通便利、房間高敞、定價低廉、並爲顧客便利起見、特闢華麗禮堂、包辦筵席、及家常便飯、宵夜小喫、隨時俱備、精美無論、本社開張伊始、所有房金飯食、恪外克己、長期包月、更加優待、客捐茶水、暫不另外收費、侍役聽賞、絕對不准需索、各界惠顧、極誠歡迎、特此敬啓
◆地址：昇州路評事街　◆電話：待裝

天然鮮味晶

國貨調味珍品

質料素淨　鮮美無比　維太命多　有益身體

南京經理下關大馬路　蔣復興食品號　第一支店二馬路　第二支店太平路

發行所上海勞合路七九號　電話九〇二三六號　廠址閘北譚子灣三九五號電話四二〇七八

女醫師程立卿

專醫婦科　白濁白帶　經痛不調　日久不孕
擅理難產　婦人性病　產前產後　內科兒科
孕婦水腫　乳瘡陰瘡　限日痊愈
本年加聘產科梁勵吾主理接生

醫所楊公井國民戲院前　電話　日二二一四六　夜二三二〇八

牙醫 **尹兆康** 遷移於中山北路中央路保泰街交叉左角新建之鼓樓齒科院應診

掛號時間——每日上午九時至十一時 下午三時至六時
診治時間——每日上午十時至十二時 下午三時至七時
星期日全日照常診病星期一下午完全停診不在診病時間內請勿駕臨敝院否則概不接待

萍廬花園

門市部　莊儒路口北首中山路一〇七號　電話　二三八七〇
場址　三牌樓洪廟十一號　電話四一八六七號

本園名產，杜鵑上市
送禮物品，最爲適宜

利豐美術照相製版所

精製銅版鋅版五彩商標銅牌

特點　出品精良　交貨迅速　價目低廉　接送稿件
地址中正路二七八號
電話　二三九一七號

中央商場

地址　南京新街口中正路　電話二二九七五

改訂營業時間啓事

本商場營業時間自二月十六日起改爲上午九時起至下午九時止夏季營業時間屆時當再另訂公佈

本場管理處啓

本商場內各商號名稱及營業要目分列於下

商號	營業要目	商號	營業要目	商號	營業要目
中央花園	鮮花樹木	中央理髮廳	理髮	天豐	綢緞布疋
大華書店	書籍文具	錦記	繡錦刺綉	嫣馨工藝社	童裝女裝
金廟	生熟野味	文華工藝社	枕頭靠墊	曼麗	咖啡館
鍾工布店	布疋	祥利手帕廠	手帕童鞋	中央食堂	中西大菜
金華庄腿號	火腿	溫州工藝廟	溫州石刻	中央茶廳	茶點小吃
愛香園	福建食品	都錦生	絲織風景	厚德福	河南菜館
胡玉美	罐頭瓶酒餅乾	大成代辦所	代辦法律地產等業	福生西餐館	清眞西餐
福建特產社	福建漆器木畫	仁泰茶莊	茶葉	中央書報社	報章雜誌
味清軒	福建橄欖食品	吳榮齋	揚州漆器	茂蘇商店	文具紙烟兌換
中國銀行	銀行	泰豐鐵廠	鐵木鐵箱	泰豐商店	廣東土產食品
繅網館	美術雕刻	張小泉	刀剪	戴元昌	眼鏡
無錫土產商店	無錫土產	森林籐器廠	各種草毯手杖	滙康	福州梳篦
老萬全	酒醬	天陸永	電器工程	金萬鑫	清眞鹹菜
泰豐鮮菓行	鮮菓蜜餞	江西景德公司	瓷器	中央商店	烟兌炒貨
太平村	茶食糖果	新生蜜棗廠	徽州蜜棗	永記	烟台名酒
華僑南貨號	南貨海味	沈紹安恂記	福州漆器	佩珍厚	古玩首飾
益豐搪瓷廠	搪瓷瓷器	佩珍厚	文玩玉器	文華工藝社	枕頭靠墊
光大熱水瓶廠	冷熱水瓶	開利公司	綢緞	雪恥傘廠	各種傘子手杖
亨得利表行	鐘表眼鏡	五和織造廠	內衣	新生服務社	米糧煤炭代辦
梁新記	牙刷衣刷	五卅襪廠	襪子	新生工業社	搪瓷器皿
永和實業公司	化裝品	一心牙刷廠	牙刷	中央書報社	書籍
恆昶昌	樟篋鏡箱	張光製造廠	電木用品	謝馥春	揚州本產化裝品
中國珠寶商店	珠寶玉器	中國化學工業社	化裝品	蔣勝	玩具
北平同仁堂	國藥	中華琺瑯廠	搪瓷器具	胡興隆	陶器
國光工藝社	山東綉貨	新生實業社	布疋	光華	肯貨各種筷子
國華瓷業公司	國瓷	啓明染織廠	棉織品	志成	清眞揚州小菜
四川商店	四川銀耳	公利皮鞋公司	男女皮鞋	標準	軍用毯棉被絮
中國衛生用具廠	刷子衛生用具	大陸皮件公司	皮箱皮件	森林	各種草毯
家庭工業社	化裝品	中央皮鞋廠	皮鞋	趙聚華堂	扇子銅錫器皿
中央化學玻璃廠	玻璃器具	金星商店	兒童服裝	泰豐鐵廠	脚踏車及另件
大中華賽璐珞廠	賽璐珞製品	強生服裝號	西服	戴春林	花粉樂器
戌銓昌皮件廠	皮箱皮件	上海三才廠	襪衫	仁昌永	料器
泰昌皮件廠	皮箱皮件	新中華鞋室	各種鞋子	銀蝶	花紙
中和衣莊	估衣	兄弟商店	襪，衫，運動器具	好萊塢	兒童玩具
楊永興	五金電料	綸豐針織廠	棉毛針織品	楊永興	五金電料
大華鐵廠	鋼鐵鋼具	清昌順	帽子襪子皮貨	明記商店	膠鞋
萬盛金木玻璃廠	金木玻璃	三星棉織廠	棉織品		

國貨大樓

新街口　上等寫字間召租
建築——六層樓電梯上下
空氣——新鮮流通交通——異常便利
設備——衛生暖氣
房金——特別低廉
接洽——新街口中山北路中國國貨銀行
電話二三九七二

大陸銀行

服務社會之宗旨　秉與各界合作

總分支行　天津　濟南　長沙　上海　南京　杭州　漢口　蘇州　無錫　北平　青島　石家莊　蚌埠　鄭州　南昌　南潯　牯嶺

辦理普通商業銀行業務　兼辦　國外匯兌　儲蓄　信託　代理收支各種款項

南京分行　朱雀路中　電話二二三八〇七
南京支行　北門橋魚市大街　電話二一七〇五八三三六

廣東醫院

總院七街口　分院中華路

確具把握　負責根治
白濁　陽萎　梅毒　早洩　橫痃　遺精　下疳　包皮

留日性病專家 **黃文山**

專治　手淫或酒色過度致遺精早洩腎虧陽萎神經衰弱之失眠健忘精神不振梅毒淋濁女生殖器病期間與新老花柳病婦人帶下用藥有方法保險收費低廉發明根除斷症及各種注射法 診所中正路家庭七號新街口南中西醫院所

雲南白藥

金馬商標

主治各症　刀槍跌打　止骨傷筋　消腫止血　生肌　風濕麻木　筋骨酸痛　無名腫毒　皮膚潰破　牙痛喉嚨　腮腺瘰癧　婦女經產　紅崩白帶　經痛閉經　餘各症詳載仿單

南京總發行批發所　零售處　克己　慈碧　歡迎　藥社
住址　朱雀路八十號　電話二三五〇五

代售處　南京國貨公司　五洲大藥房　中法大藥房　同濟大藥房　大同大藥房　中華大藥房　華商大藥房　生生大藥房　金陵大藥房　白敬宇　大美大藥房　中國國貨公司　蚌埠小巴黎　和生館　四川重慶人　各大菜場　五洲

四川哲理談話遊歷滋京

易理擇字一角望氣論相三角子評談命
寓慧園街口新亞飯店候教
電話二二六三六號

大相命家效臥龍蒞京

進門不用開口　决定有無妻子
便知一切問題　說明求謀得失
先言已往禍福　各界駕臨一試
後論未來吉凶　當面據理直陳
演課二角　命相五角
寓城北唱經樓西街中國大旅社十三號電話：三一五九三

國醫推拿專科　首屆一指

感謝朱雀路明星戲院後面十六號門牌 經驗宏富 手成春

徐希濤 著

命相家 **趙半仙** 謹啓
住太平路門帘橋中南銀行對門同春棧內

非術士命課

介紹　預言家
來賓說明八字後斷未來吉凶剪報談命三角不準不取分文
詳審天干地支決定妻妾愚賢無不據理直陳
先談已往之事說明求課得失各界駕臨一試
志在滋京訪友爰特介紹揚名

介紹人　李軼民　劉遂流　周紀文
仇埒之　孫壽如　沈悲鳴　同啓

硯設市政府對門明遠公寓內候教

輔雲診療所

◀專門白濁科▶

本所專治新老白濁採用最新治療法見效迅速短期除根取費便宜精割包皮過長六元注射德國六〇六法國九一四定價最廉

時間　上午九時至下午六時止　△星期照常▽
地址三元巷二十號

廣東澤民醫務所

門診　上午八至十二時　下午二時至六時
出診　午後三至八時
急症隨到隨診　急症隨時出診
醫師陳潤生　女醫士姚舜英
地址大行宮北碑亭巷　電話二三三三號

國醫內外科郭受天應診

時間　門診上午九時至一時　出診午後三時至八時
診金　門診初診一元複診減半　出診初診五元復診三元
地址本京長樂路張都堂巷十二號

意注

黑廊街唱經樓 亨達利　太平路中央　鐘表行

新到　美術小玻鐘每只二元保用五年　二寸元開鐘準確無比　摩登長方游泳手表落水不漏堅固耐用

電話　黑廊街二一四六一　唱經樓二一三四四　太平路二二四九三

沙眼根治之可能

沙眼原非一種。並有輕重之分。若病者能抱決心就醫。醫者能有相當方法治療。此時日。十之九有治愈之可能。本醫師聘已往之經驗了將各種沙眼之治法。特加改良。與補充除少數特型之劣沙眼外。其餘如纏綿數年難治之沙眼。往在短期間內。即獲顯著之效。本診所特備紫外光。△特別手術。△密青眼藥。專治種沙眼。凡極沙眼患者。希注意及之爲幸。

診病時間　上午九時至十二時　下午二時至四時例候及星期日上午九時至十時過時不診

鄭懷仁醫師專門眼科　南京鼓樓巨中山路

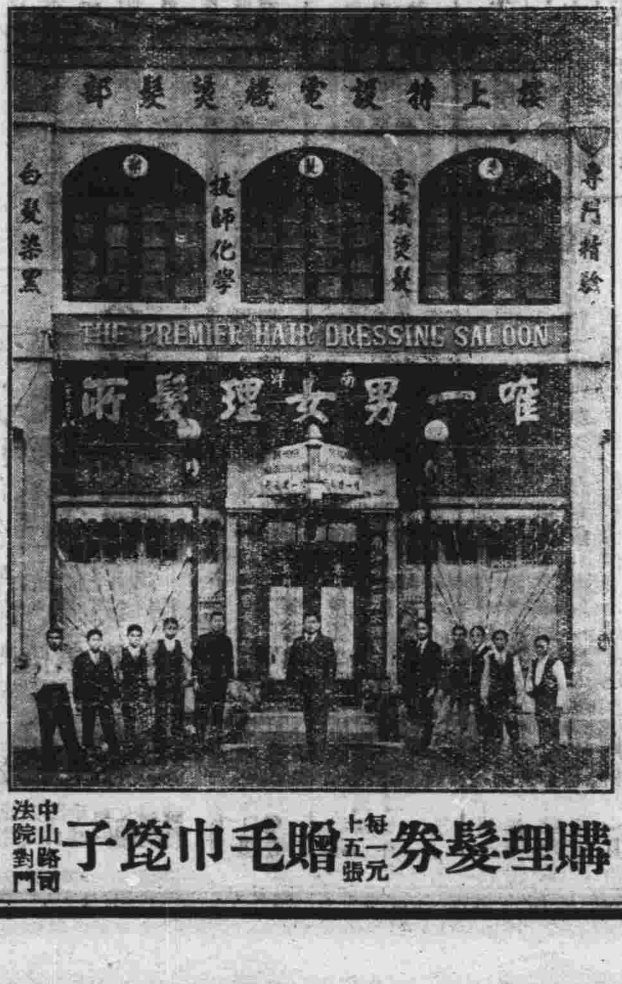

購理髮券贈毛巾篦子　每五一元張　中山路司法院對門

大聯珠香烟

烟味香醇　售價低廉　空包換烟　兼換贈品

◀中國南洋兄弟煙草公司出品▶

精益眼鏡分公司

實業部註冊中國首創第一家

OPTOMETRISTS & OPTICIANS

配眼鏡决不能如購普通物件可比因爲戴不合光度之眼鏡對於智識及事業精神有莫大阻礙本公司爲全國最進步之眼光學專家

驗光準確　儀器精良　品質高尚　價格公平

中國精益眼鏡公司
南京支店太平路花牌樓　電話二一三四一
驗光主任王翔欣謹啓

各地通訊

世界風雲險惡
各國在香港爭購鎢砂白熱化
德國購量最巨法比美等國次之
搜羅殆盡砂價突漲每担逾百元
洋行活躍情形向來罕見

（香港特訊）世界風雲日形緊張，二次大戰，似有一觸即發之勢，在此種情勢之下，列强對於軍備擴展，不遺餘力，同時關於軍械製造主要原料之購買，都在互相競爭，尤其是對於鎢砂一項，目下香港各國洋行，一致奉到其本國總行命令，在港搜羅鎢砂，其情形之活躍，爲向來所罕覩，記者特將調查所得，誌錄如下

○鎢砂價格突然高漲○

查香港鎢砂價格，去年半年度已陸續低跌，足够六十五度力的，每擔由八十二元而跌至五十八元左右，下半年開始，情形就不同，每担由五十餘元而陸續高漲至九十餘元，直到最近因購買者之競爭，市上鎢砂來源缺少，數量供過於求，於是價格突然高漲，出最近一旬間，公價每擔爲一百零四元，但購買者因貨少緣故，價目間有超出一百一十一元左右，其不足度者，亦被搜羅殆盡矣。

○德國購砂數量最巨○

鎢砂之銷場，最巨量者爲德國，因德國近年來對於海陸空軍之拓增，有驚人之開展，對於此項軍械主要原料之需求，特別緊切，其次是法比美等國，英國因著緬甸也有相當產量，所以在香港購買之數量很少，而日本方面亦因著佔了中國東北四省後，得四省鎢砂產量很豐足，是無須乎再向外求，在港購買搜羅鎢砂是少量，但其購買爛鐵片等巨量。

○粵省出口相當節制○

據粵省鎢砂專賣處本港辦事處中人談，當此鎢砂求過於供之際，本省鎢砂出口額，很有可觀，但還有相當之節制，粵省產鎢砂最豐富是南路區，其次爲東江區，鎢質優良，很多超過八十二度力外，粵北贛南，也有極豐富之產量，但運來香港之數量很少，至香港新界方面，也有些產量，但砂苗幼嫩，度力不足，平均祇在四十餘度力左右。

滬前電影女明星
張織雲向唐季珊索償廿萬
根據同居契約在法院起訴
生活困難對訟費無法籌措
推事諭改期核辦

（上海通訊）已故的電影明星阮玲玉與華茶公司經理唐季珊，去年曾被張達民在第二特院控告妨害家庭及侵占，這件案子正在進行的時候，阮玲玉因「人言可畏」，竟致服毒自殺，唐季珊後來亦被判無罪。

最近唐季珊又被前電影女明星張織雲，延律師在第一特院控訴，請求判令唐季珊賠償契約上所訂的損害費二十萬元。原來唐季珊在幾年以前，和張織雲相識，後來便實行同居，並且生了一個男孩子，（現在已有七八歲了）後來張織雲發覺唐已有妻室，便和唐交涉，當時唐爲討好張織雲起見，便和張訂立契約，寫明給張二十萬元，以後二人感情破裂，也便脫離了，據說張唐脫離時，唐曾經給張一萬元。

二人分離以後，唐季珊便和阮玲玉同居，張織雲後來也和律師周某一度發生關係，不過後來也是不歡而散。

最近張織雲根據以前和唐所訂契約，以民事對唐起訴，請求賠償二十萬元，同時張因爲近來境况不好，經濟也很困難，對於訟費一層，也無法繳納，所以請求准予訴訟救濟。

昨天下午三時半，這件案子，在第一特院開庭傳訊，被告唐季珊不到，請律師熊飛代理到案；張織雲的代理律師說，張本人因爲生活問題，跟着歌舞團出發到南洋表演歌舞，每月支薪水七百元，訂期六個月，並且立有合同，現在還沒有滿期，所以不能到案。同時又說張月下處境的確很困難，便是他上海住處，也因爲發出的支票，不能兌現，現在已經被封；所以對本案訴訟費，實在無法籌劃，請求庭上准予訴訟救濟。推事則以爲張織雲以前是很紅的電影明星，决不會窮到如此地步，而張的代理律師說，張實在沒有錢，以前曾經爲少數款項，被時裝公司和首飾公司控告過好多次，名譽上因此受很大打擊，一班朋友，都不願意對張補助。

最後推事諭本案等查明白以後，改期再行核辦。

適應四週危險形勢
綏境各盟旗發展之途徑
在團結救亡之統一目的下發揮力量
必能屏除赤禍捍衛西北邊境之安全
蒙漢兩族好合無間
〔續〕

◇◇感情融洽毫無界線◇◇

綏遠省轄境，爲內蒙烏蘭察布，伊克昭二盟，及歸化土默特旗之牧地，自清末放墾以來，漢人不斷移往，人口既多，遂設縣治理，蒙人亦接受漢人文化，漸忘舊日生活習慣，迄最近土默特旗已無疆界可尋，徒有總管一人，保留名義上之地位，若大青山以北及黃河流域之各縣，均由烏伊二盟放墾而成，漢蒙二族感情之融洽，直無蒙漢民族界綫之可云。

◇◇烏伊兩盟轄十七旗◇◇

蒙漢子弟所受之中等以上教育既相同，且彼此通婚，故就內蒙各盟旗言，亦以綏遠蒙人之文化程度較高，今日服務於內地社會之蒙人，大都出於受漢化較深之盟旗也，烏伊兩盟共轄十二旗，連土默特及綏東四旗，共達十七旗，平日均受綏遠省政府扶植，在同一環境作改進蒙人文化工作。

◇◇久受保護漢化極深◇◇

綏東四旗，原屬察哈爾十二旗羣範圍，其舊有牧地即現在之集甯，豐台，陶林，涼城，興和等五縣，北接烏盟四子王旗，東接商都康保，南界山西之大同邊城，該五縣舊屬察哈爾省，入民國後以直隸山西之口北十餘縣地劃歸察省，而將集甯等五縣劃歸綏遠，但民政雖已隨土地轉移於綏省，而旗政則仍歸察哈爾管轄，在該五縣內之蒙漢糾紛，動關管轄權限，頗感不便，自察北六縣被僞軍侵入之後，察哈爾旗羣亦被迫歸附，右翼四旗之牧地既久受綏遠省之保護，按理其人民久應享受綏遠治化，且綏東五縣密邇山西，開闢最早，蒙人漢化亦深，比感受外力壓迫，乃思烏伊二盟同請中央，改移管轄，確定共人民爲綏遠省籍，四旗總管均將到綏參加蒙政會成立，已有二人於日前抵綏，巳到綏之正黃旗總管達密凌蘇隆，牧地偏北，與德王接界，已首先到綏矣。

◇◇政會組織委員廿人◇◇

綏蒙政會之組織，人選均在所屬之扎薩克王公，報紙所載之委員名單，因譯音及斷句關係，與原名及人數少有出入，因本屬一個之名姓，有被斷爲二，致成二人者，茲特訂正於此，委員長沙克都爾扎布，現任伊克昭盟盟長，封爵爲郡王，兼成吉思汗守陵吉農，吉農爲元朝官職最高稱謂，頗近於汗號，位在各王公之上，副委員長巴賓多爾濟，爲烏蘭察布盟盟長，封爵爲貝子，在未任盟長前，充中公旗扎薩克，前任盟長爲雲王，因年歲已高，被國民政府任爲委員，對旗事及百靈廟政會會務均不願過問，副委員長阿拉坦鄂齊爾，封爵郡王，爲伊盟副盟長，杭錦旗扎薩克，潘弟恭扎布，封爵爲親王，烏盟副盟長，四子王旗扎薩克，委員奇色特巴勒珠爾，封爵貝子，爲烏盟達爾罕王旗扎薩克，繼雲王之任者，奇英特凌清胡爾雅瓦，封爵貝子，爲烏盟茂明安旗扎薩克，額爾和色沁扎木巴拉，封爵貝子，爲烏盟東公旗扎薩克，凌慶僧格，封爵貝子，爲烏盟中公旗扎薩克，石拉布多爾濟，封爵貝子，爲烏盟西公旗扎薩克，噶勒藏羅勒瑪旺扎勒托木蘇，封爵郡王，爲伊盟幫辦盟務，鄂克托旗扎薩克，康達多爾濟，封爵貝勒，爲伊盟達拉特旗扎薩克兼內蒙保安司令職，圖布新濟爾噶勒，封爵親王，爲伊盟郡王旗扎薩克，政會之伊金霍洛即在該旗內，特固斯阿木固朗，封爵貝勒，爲伊盟烏審旗扎薩克，鄂齊爾呼雅克圖，封爵貝子，爲伊盟扎薩克旗扎薩克，榮祥，爲土默特旗總管，沙拉布多爾濟，爲烏盟貝子，達密凌蘇隆，察哈爾正黃旗總管，巴拉貢扎布，察哈爾鑲紅旗總管，孟克鄂齊爾，察哈爾鑲藍旗總管，代理委員一人，烏勒濟百雅爾，爲準噶爾旗護理扎薩克，共委員二十人，其綏東四旗中之正紅旗總管一職，尚未派人，故未列入也（完）

未嫁之前女子可先出租
家常便飯短期結合月租七元
丈夫出外又可招假丈夫來家
瓊東風俗未開化！

（瓊東通訊）瓊東縣在瓊州島的一角，從前係和「樂會」合而爲一縣治的，現今已劃分兩個縣了。瓊東係與萬甯，瓊山，樂會等縣鄰近，位于瓊州東部，屬「東路」，全縣面積約有二千九百餘方里，是一個「特三等縣」，人口約八萬餘，裏面照自治劃分爲六區。

◇縣份貧瘠生活簡單

瓊東是一個很貧瘠的縣份，幣制是以大洋爲本位，商業以第二區嘉積市爲最繁盛，有「海口第二」之稱，各區農產品運此地銷售，每隔兩天爲一個「墟期」，這時汽車運貨之擁擠，市場的熱鬧，有許多大都市還比不上。因不過農民所售的貨物，因爲種種的捐稅及運費，是獲不到什麼利錢的，就想買些小物品回家應用，也未必可能，因爲這縣完全沒有工廠來製造日常用品，

◇日常用品全是洋貨

一切的用具布疋都是外來的，所以洋貨洋商店特別多。其所售的貨物尤以日本貨爲最多，但是貨入口稅，又是值百抽洋七十的，成本便很昂，貧農那裏能够購買足用呢？還處商店和住宅一共有千餘家，學校亦祇有一個省立中學，辦理和設備略爲完善，其餘縣城師範學校，都有區立的小學校，但是學生人數很少，而且女子受教育的機會，也很難得。因爲農產品價廉，人民窮苦，結婚的機會，男子很難得。

◇青春少女特別早熟

女子一方面，一方面是爲著經濟問題，一方面是發育的時期很早，大概女子十三四歲，便到發育時期了，到此時不是耕作幫家，便是找丈夫，那裏有機會去入學校呢？而且還有受男人租賃的習慣，在未結婚以前，如果父母情願，便可租與男子作短期的家室，每一女子，每月僅租金大洋七元，父母收了銀，便要跟著到男子家裏去，這樣已成習慣，也不算什麼恥辱了。

◇沒有貞操不以爲恥

也沒有什麼叫做貞操，結了婚或者男子出外謀生，女了也可以招一男子來家，叫做「假丈夫」。他們男女間絕對自由無界限的，且男女習慣，穿衣喜著顏色衫褲，其中尤以花布爲多。女子亦一律穿「對胸衫」也沒有所謂底衫面衫之分因爲地近熱帶，整年穿一件布衫也可過去，女子晚間洗面或洗身，也可在門口街旁，幷不以爲恥云。

地址 下關商埠街　電話 四一四八八

金城大戲院

（時間）二時半五時半八時半（票價）二角三角

費九牛二虎之力始獲本京優映權

瘋狂的大海？惹起八荒的動亂

漁民的掙扎？便造成血的紀錄

無疑的是國片中最先的雄篇

海葬

他恨忿慟去殺人！理性不能御製

她飢餓逼迫去出賣肉體！環境又不能

容恕！幾千年來被控壓的怨火！一朝

爆發！結局仍是鐵練響釘鐺

福利大戲院

中華路府東街

（老鳳鳴社）

該院積欠本報廣告費甚久一再追索屢經延宕除緊急追索外廣告暫停

本報廣告股啓

明星大戲院

原定票價　對號一元　頭等六角　二等四角　捐稅外加　對號上午預售

臨別紀念　普及觀衆　票價減半　敬希早臨

凌雲硯　奚嘯伯　董俊峯

日夜票價一律

今天日戲　鐵龍山　節義廉明　四郎進士　日戲概不對號

今天夜戲　全本范仲禹　自仲禹赶考起雪冤團圓爲止

南京大戲院

臨別紀念　最後一天

章遏雲　王又宸

袁世海　芙蓉草　高維廉　李寶奎

暨章劇團全班男女演員百十餘人一齊登台

今天日戲　破洪州　捉放曹　霸王別姬

夜戲　空城計　燕子巢

請注意明日驚人之消息

票價　日戲特廳一元六角正廳一元普通五角　夜戲特廳二元二角正廳一元普通六角　上午十時開始售票

敬啓者鄙人等在城北太平橋合開鑫園浴堂歷有年所今因開闢珠江路拆屋嫌係不敷營業公議特將餘剩地址改建市房四幢後進住房八間計十二間內有同人屈少宗半股因家有要用閤室議决退讓於鄙人等比時股單字據銀價洞中兩交茲將該房八股劃爲四份兩股一份各執共業恐未週知特此登報聲明

東首一號市房房主　葉芝蕃全股　王吉元　仇學寬各半股

二號市房房主　劉方氏　徐榮高各全股

三號市房房主　劉世和全股　曹玉麟　陳福全各半股

四號市房房主　張麗卿全股

朱受書土地登記啓事

茲有坐落本市竹架山第一號門牌地產東至李善堂西至巫姓南至竹架山北至尤沈二姓面積○畝三分九厘六毫三絲茲因同治八年朱錦祥執照一紙遺失除另請公告外特先登報聲明如有異議即向南京市土地局提出理由及證件爲要

蔣寶成土地登記啓事

茲有坐落本市尖角營街第二號門牌地產東至尖角營西至中華護士會及市地南至高姓屋北至蔣姓屋面積○畝○分八厘九毫三絲因正契及驗契瑕疵除另請公告外特先登報聲明如有異議即向南京市土地局提出理由及證件爲要

楊振棟土地登記啓事

茲有坐落本市石婆婆巷舊門牌第十號新門牌二六號地產東至與姓屋西至齊姓屋南至石婆婆巷北至青年會地面積○畝五分四厘三毫四絲因民十七買受沈錫恩水埤埂契有瑕疵但產權實在來歷清楚除另請公告外特先登報聲明如有異議即向南京市土地局提出理由及證件爲要

楊振棟土地登記啓事

茲有坐落本市網巾市第九號門牌地產東至網巾市西至張姓屋南至相府營北至朱姓屋面積○畝九分三厘四毫○絲該產確係買自全孝劉等產權實在來歷清楚現因登記奉查原契會經塗改又分裁新契面積不符除取具南店保證外特先登報聲明如有異議即向南京市土地局提出理由及證件爲要

周明寶土地登記啓事

茲有坐落本市西高家苑第十八號門牌地產東至沙田局租戶周姓屋西至陶姓屋南至沙田局周姓屋及陶姓屋北至李姓屋及公巷面積一分二厘六毫四絲茲因契據全部遺失除另請公告外特先登報聲明如有異議即向南京市土地局提出理由及證件爲要

小南海廟土地登記啓事

茲有坐落本市文德里第十二號門牌地產東至文德里西至方姓屋南至文德里北到李姓地面積六分七厘七毫八絲來歷清楚產權實在茲因全部契據遺失除另請公告外特先登報聲明如有異議即向南京市土地局提出理由及證件爲要

郭長興土地登記啓事

茲有坐落本市正覺寺街第四號門牌地產東至正覺寺地西至正覺寺屋南至奚姓屋尙姓屋北至正覺寺地樊姓屋面積畝三分六厘八毫三絲茲因全部契據有瑕疵除另請公告外特先登報聲明如有異議即向南京市土地局提出理由及證件爲要

陳月波等土地登記啓事

茲有坐落本市葛家菜園街第九號十號門牌地產東至葛家菜園西至張姓南至丁葉兩姓北至葛家菜園面積○畝四分八厘六毫二絲茲因原買葛姓附執公裁執照及本姓原須建築圖勘丈單業已遺失除另請公告外特先登報聲明如有異議即向南京市土地局提出理由及證件爲要

白敬宇眼藥

眼科神劑　萬試萬靈

白敬宇大藥廠

各地藥店均有代售

華總店朱雀路電五二二五一號
南支店白下路話二二一五〇五號

津浦鐵路客車簡明時刻表

民國二十四年十二月十日起實行

上行車

站名	公里	到開	302次滬平通車（餐臥頭二三等車）	72次浦徐區間車（頭二三等車）	22次津浦快車（餐臥頭二三等車）	306次平浦通車（餐臥頭二三等車）	74次徐濟區間車（三等車）	76次濟津區間車（三等車）	78次濟津區間車（三等車）
上海北站		開	16.00						
浦口		,,	1.40	7.10	9.45	16.20			
滁州	50	,,	3.05	9.02	11.20	17.42			
蚌埠	176	,,	6.38	13.35	15.18	21.15			
南宿州	266	,,	8.47	16.42	17.49	23.24			
徐州府	341	,,	11.05	19.00	20.18	1.39	6.40		
臨城	408	,,	13.03		22.22	3.31	8.59		
兗州府	502	,,	15.47		1.28	6.09	12.28		
曲阜	519	,,	16.14		1.55	6.35	13.01		
泰安府	586	,,	18.15		4.02	8.38	15.37		
濟南府	638	,,	20.45		6.44	10.59	18.05	12.00	22.40
德州	776	,,	0.23		10.15	14.04		15.34	3.20
滄州	889	,,	3.20		13.30	16.46		19.21	7.39
天津總站	1010	,,	6.53		17.19	20.03		23.15	12.00
天津東站	1014	,,	7.30		17.29	20.45			
北平東站	1154	到	10.24			23.45			

下行車

站名	公里	到開	21次津浦快車（餐臥頭二三等車）	73次津濟區間車（三等車）	77次津濟區間車（三等車）	301次平滬通車（餐臥頭二三等車）	305次平浦通車（餐臥頭二三等車）	73次濟徐區間車（三等車）	71次徐浦區間車（頭二三等車）
北平東站		開				15.50	19.30		
天津東站			8.50			18.20	23.00		
天津總站	5	,,	9.30	7.00	16.30	18.40	23.30		
滄州	125	,,	13.22	11.04	22.05	21.39	3.18		
德州	239	,,	16.58	15.21	2.18	0.20	6.49		
濟南府	357	,,	20.37	18.40	6.05	3.33	10.31	7.20	
泰安府	428	,,	23.07			5.43	12.51	10.29	
曲阜	496	,,	1.01			7.11	14.42	12.58	
兗州府	513	,,	1.41			7.50	15.31	13.44	
臨城	607	,,	4.25			10.16	18.04	16.58	
徐州府	673	,,	6.44			12.11	20.21	19.05	7.50
南宿州	749	,,	8.53			14.00	23.16		10.26
蚌埠	839	,,	11.23			16.19	1.43		13.31
滁州	963	,,	15.14			19.36	5.32		18.33
浦口	1014	,,	16.40			20.45	6.45		20.12
上海北站		到				7.45			

注意：南下赴京旅客請購下關站客票　[illegible]

浦口車務處　電話四一三九四　[illegible]

各界冬賑會舉辦 臨時乞丐收容所

經費定四千元購米三百擔 將邀名伶演義務戲

首都各界冬賑聯合會、會務業將結束、聞該會以近日各地過京難民甚多、故擬將餘款辦一臨時乞丐收容所、已於前日之結束會議中決定、經費暫定四千元、並在此四千元中、提出一大部份、向厚生合作社購米三石、作爲乞丐之食糧、收容期間、定爲兩月、兩月後即移交社會局辦理、其所餘之賑衣二百餘套、亦將移贈南京市立乞丐收容所、刻已派劉啓明主持其事云、又訊、該會因舉辦臨時乞丐收容所、餘款尚不敷應用、故已決定下星期三四、假福利大戲院、邀請王又宸、章遏雲、金璧玉、麒麟童、小達子、奚嘯伯、等諸名伶、合演義務戲一天、票價暫定二元五角、一元五角、八角等三種、刻已正分頭接洽、一俟就緒、即正式公佈日期及劇目云、

京三千餘人參加 昨實施造林工程

面積約二千餘畝劃分兩區 警廳市府切實保護

本京國民勞動服務委員會、規定實施造林工程、已於昨(十五)日上午八時起、在清涼山雨花台二區、同時舉行、市長馬超俊、社會局長陳劍如、暨各機關長官民衆學生等參加服務、計三千餘人、茲分誌各情如次、

植樹時之遠景（國際社攝）

參加機關六十有一

參加機關、計中央黨部、國民政府、行政院、立法院、司法院、考試院、監察院、軍委會、軍參院、參謀本部、訓練總監部、內政部、外交部、教育部、實業部、財政部、交通部、軍政部、海軍部、鐵道部、市黨部、市政府、憲兵司令部、警備司令部等六十一機關、其他市立一中三民中學碼頭工人等、亦有數百人、

造林面積二千餘畝

該會規定清涼山爲第一造林區、面積約一千四百餘畝、劃分六十一區、爲各機關植樹處、雨花台爲第二造林區、面積約五百餘畝、劃分十九區、爲民衆學生植樹處、每區占地二畝餘、四週均已栽有扁柏、以作境界、每區並立有三角形標樁、上書「南京市國民勞動服務委員會」、「某某機關造林區」字樣、

機關植樹一日畢事

苗木四十萬株、內三十萬株、共餘係由該會購辦、十萬株、係各機關贈送、樹種有黑松、公孫、松麻櫟、白楊、楡槐等四十餘種、每區種植四百八十株、各機關參加服務人員、均持鍬攜鋤、於八時前到達植區實施工作、儘於十日內種植完竣、各民衆學生、係輪流服務、每日分配二三百人、工作期於十日內畢事、

植樹時之馬市長（中）及社會局（國際社攝）

警廳市府切實護林

聞造林經費、原定預算五萬元、後因市庫支絀、因力求改編爲一萬餘元、結果尚不致超過預算、又聞該會爲保護林苗起見、已請警察廳飭所屬負責保護、並請市府飭令公園管理處派林警若干名、分駐清涼山、雨花台、以資協助保管、

南京創舉之絲絨大會

△昨日開幕觀者擁擠

本京建康路之南京國貨公司、二樓綢緞棉布部、今春改組後、搜羅各色材料之豐富、創本京之新紀錄、故營業一日千里、蒸蒸日上、該部爲引起各界人士、注意國貨起見、特派專員向中國滬漢各地、徵得大批絲絨、特於前日起舉辦絲絨大會、並設犧牲部及大折扣優待券等、以資酬謝、愛護國貨各界、故來參觀者及購貨者、擁擠不堪、其盛況不易多得云、

新運總檢閱

軍事機關組檢閱長推定朱培德張治中

首都各界新生活運動二週年紀念大會定於十九日舉行、關於各機關推行新運、定二十日開始、分別施行總檢閱、總檢閱長由蔣委員長擔任、亦均組正副檢閱長、各派定、茲悉軍事機關組檢閱長推定朱培德、副檢閱長軍校教育長張治中、屆時出發共同檢閱云、

度量衡檢定所

請農村改進會協助

京市度量衡檢定所、自上月十六日起檢查衡器、截至前(十四)日已告完畢、自昨(十五)日起檢查、計升合器期定十日內完成、聞該所爲使農民認識新量衡之意義起見、擬請農村改進委員會、協助宣傳、俾各農民知所採用、自下月起、該所將改革砝秤、以求劃一、

先烈范鴻仙定期公祭

定十九日舉行安葬禮

先烈范鴻仙先生靈櫬、於客冬十一月廿四日移京、奉中央令於本年二月十八日在第一公園停靈處公祭、十九日移靈於 總理陵園附葬區舉行安葬典禮、連日葬事籌備委員會、工作異常忙碌、並於昨〔十五〕日招待黨政各界、擬訂公祭及移靈行列經過路線、安葬典禮各種秩序、並製定參加者各種綢長方符號、以資識別云、

大運來獎券號今日開幕

本京航空獎券總經理處四同公司、鑒於本市航券銷路日旺、且該總理處營業時間有限、爲便利本京各界零售獎券、特擇定中山東路大行宮口二百號五號、(綢業銀行隔壁)新開「大運來」獎券號、擇於今日(十六日)正式營業、該號新張期間、以酬答購者起見、凡購滿五條以上者、概贈精美圖畫一冊、購滿五全張者、贈送航空指南一冊、(贈完爲止)營業時間、定每日上午九時起、至下午十時止、星期日亦照常營業云、

胡老太爺口不穩無意泄漏 胡萍與阿唐在武昌祕密結婚

武漢記者全體出動找不着線索

省親？結婚？是「女人病」？ □成了一個猜不透的「謎」……◇！

婚後忽失踪 ▲▲▲

去冬長沙某僻巷曾有人發現一對可疑男女 是否到「湖南」「青島」「武昌」「上海」 □皆未能證實□

影星胡萍、數月以來、行蹤飄忽、胡萍自稱是回湖南、各方所傳、一說曾到青島、一說曾經鄂垣、一說早祕密到滬、不論萍能飄到何方、她肯犧牲三百元一月薪水、半載不返滬濱這不能不令人無疑了、胡萍此行、據她自己說是回鄉省親、據她老太爺說、是「到武昌結婚」、各方都說是女人病、或第三期隱疾、★

據我所知道的消息、和其他旁證、胡萍是始終未到湖南故鄉、而胡的母親、是繼母、在家時、並不融洽、就是省親也省不了那麼久、在武昌結婚、是實的、婚後還麼久還不回上海、結婚前又那麼匆促、這自然都是「女人病」所促成的結果、總之、胡萍離滬以後的「行蹤」、已成爲一個猜不透的謎、除開這裏敍述的消息以外、就祇有胡老太爺和阿唐與她自己肚裏明白了、

在武昌祕密結婚後最近忽傳失蹤之胡萍

★胡萍幼年僅在初小唸過兩年書、曾在故鄉長沙皇殿坪遠東咖啡店任過職、憑她天生的藝術才能、跳上舞台、便得到好評、這便是她後來跳進影圈能夠得到相當成功的基礎、她的父親胡嘉麟、至今還在湖南省會公安局當寫字匠、有人提起他的女兒時、他便撚鬚微笑、表示很得意、因爲他女兒已成名、所以人家都尊之爲胡老太爺、★

在去年夏季、胡萍正在藝華拍攝桃花扇的時候、胡老太爺忽然接到她女兒的來電、決定在滬與阿唐結婚、請他馬上去主婚、老太爺得電欣喜異常、馬上向局長請假一個月、浩浩蕩蕩、奔到上海來、好容易胡萍趕急催促公司拍完了桃花扇、可是在滬並沒有提及結婚這一層、帶他老太爺在滬逛了幾天、便偕阿唐與老太爺匆匆搭輪溯江而上、據說是母親生了病回鄉去省親、順道到漢口看故母、★

可是胡老太爺當假期將滿的時候、便一個人單獨回到長沙來、據說她女兒女婿、除送他往返旅費外、還贈了他一千元大洋、這自然使他喜得心花怒放、有人去拜訪他、他除開講述他女兒得意之作藝華的「桃花扇」特刊、引送作遠行歸來的見面禮、★

據他說他女兒與阿唐已有幾年友情、近因戀愛成熟、決定結婚、但恐滬上友人過多、婚禮鋪張、花費太大、所以特在武昌漢口路西大上街租了一所小洋房結婚、事前親友、概未通知、異常簡省準備在武昌幹幾星期、再回湘度蜜月、★

此項消息傳出後、長沙報上根據胡老太爺的談話、便對胡萍婚訊、有一鱗半爪的紀載、武漢記者聽到這個消息、便全體出動到處訪問、結果了無消息、而胡老太爺因此便不再輕易開口、再三追問、也是笑而不答、★

直到去年秋末、長沙的遠東電影院、(興遠東咖啡店隔壁)新建院址落成、主持人因和胡萍早年都有深切的關係、(咖啡店與話劇社的關係)想借胡萍來號召號召、準備在開幕那天請她揭幕、主持人特往拜會胡老太爺、打聽胡萍的蹤跡、胡老太爺馬上抽出抽屜、飛出一大包胡萍友人自上海寄來的書信、就拿這些書信作證明、他女兒並未回湘、他女兒在武昌結婚以後、連他自己也不知她的去向、因爲如果他女兒在湘或在鄂、這包書信都早已轉寄去了、結果終未得到下落、★

主持人後來還想專派人去武昌探聽、最後得到較爲可靠的消息、胡萍確是得了女人病、因女人病而匆促結婚、而祕密匿居武昌、而拒絕遠東戲院的請求、如是弄得遠東一再展期開幕、而最後仍祇好打消息了這個念頭、而胡萍是患了女人病、無形中便證實了、★

有人以此特地去問胡老太爺、他祇是笑而不答、去年冬、有人深夜在長沙某僻巷遇見一男一女、女的用淡紅舊式外套罩住頭面、男的跟隨後面、有點像是胡老太爺、頗疑着外套的就是胡萍、但因爲燈光黯淡、實沒有看得清楚、終不敢證確是胡萍到了湖南、★

胡萍離上海已有四五月、大家預料她過了廢歷新年總會返申、不料在上星期、藝華公司又收到一封從長沙寄來的信、由她父親出面替胡萍續假二月、這樣看來在短期間內、胡萍實不會回上海去了呢！

社會金針

成立臨時乞丐收容所

謹

南京號稱首都、佔一國最重要的地位、由這事、可以代表我們整個民族儉樸、耐勞、整潔、莊嚴的精神、也就可以表現我們是一個有組織有系統的健全國家。

可是、事實上告訴我們、首都的一切、祇有令人失望、就拿市容來說、「難民」「乞丐」、充滿了全市每一角落、祇要你們一走上街、就可以碰到跟着在後面奔跑討錢的女人或小孩。

試問、這些難民乞丐、是那裏來的、這種流落的難民、是誰賜給他們的痛苦、政府怎麼不設法救濟。

今日報載各界救災金、將成立臨時乞丐收容所、希望在最近期內早日實行、莫只聞其響、而不見其成、那就枉然。

首都

今日特映四場（下午二時半五時半八時半）

上午十時半加映一場 樓上下一律大洋三角（下午照常）

王人美領銜

全部有聲對白歌唱大傑作

王次龍，金山，萬籟天，梅熹，許曼麗，顧而已，羅軍等大合作。

長恨歌

●史東山導演●張善琨監製●

窮聲色之美，極視聽之娛，新華出品

哀豔的事蹟，美妙的歌曲，雋永的對白，幽麗的背景，細膩的描寫，神化之演出。

新都大戲院

偉大貢獻 今日三場 請早購票

「亡命者」導演茂文李勞埃驚人偉構

曼琳黛維絲

加入華納影片公司旗幟下兩年來傾其全力以赴的結晶品

標準美人

莫道村姑無絕色，萬人爭拜石榴裙！

投機者名得兩利，飛行家財色變收。

使你心花怒放笑逐顏開

今日上午十時半映 座價樓下二角樓上四角

伊蓮諾波德曼主演

古裝浪漫滑稽鉅片

錯亂鴛鴦

淫人妻子◆妻子淫人

雙十節在京舉行 全國童軍大檢閱
總會通令自即日起選拔代表 以團爲基本單位

中國童子軍總會第二次全國童軍大檢閱大露營、原定去年雙十節在首都舉行、嗣因財部經費、未曾發下、故無形延期、頃悉該會現已經中央核准、全部經費、亦向財部領到、故已着手依照原定計劃籌備、定本年十月十日正式在首都舉行、各省市單位參加辦法、亦經擬定、昨訓令各地理事會從速準備、並飭於令到之日起、至五月底止、各將參加童軍確數填報、記者特探誌各情如下、

通令參加

總會昨通令各理事會云「爲令遵事、查本會決定於本年雙十節在首都舉行全國童子軍第二次大檢閱及大露營、經呈奉中央核准在案、茲特令發參加辦法及報告表、由該會懇會同黨部及教育當局轉飭所屬、從速準備、並于令到之日起至五月底止、將參加童子軍確數填報、以憑核定、仰即遵照、此令」、

參加辦法

中國童子軍第二次全國大檢閱大露營參加辦法、（一）出席單位、本會對於出席單位、以省市計算、每省市須推舉總領隊一人、以專責成、至於基本單位、規定依照第四項編制而成之團爲準、不足一團者、不得出席、如甲省有二十團另一中隊、則只獨出席二十團、而此一中隊不足一團不得派人出席、又如乙省爲一中隊、丙省爲一小隊、則此一中隊小隊均不得出席、因出席之基本單位以團爲最小單位（但邊省可以通融辦理）、各該省市須于本會核定人數後、依照第四項編制先行編配、以免臨時錯亂、但原有之各團團旗、雖經各團混合組成爲一種新組織、仍須隨帶前來、以憑檢閱、（二）人選、須得初級以上之徽章者、（邊省可通融辦理）（三）人數、各省市自行規定挑選辦法、并須將參加確實人數、在令到之日起、至五月底止、呈請本會核定（各童軍在檢閱前離開團部不能出席者、不得列入、）（四）檢閱露營之暫時編制、七人至九人爲一隊、正副小隊長在內、六小隊爲一中隊、三中隊爲一團、不足一團者、得由各單位混合組成一團、始得參加、

檢閱地點

報名表規定如下、（一）總領隊、（二）副領隊、（三）教練員、（四）服務員及教練員（表明男童軍女童軍）、（五）男童軍、組織如下、（一）團、中隊、小隊、（二）註明男童軍女童軍、（六）營幕、（七）徽章、人數、（八）鐘式、地點、據總會傳出消息、大致已定在總理陵園區域一帶、及中央體育場等處、最近尙須作一慎密之勘測而作最後之決定云、

四屆踢毽賽 明日截止報名

首都民衆體育會主辦之第四屆踢毽子比賽、定本月二十三日、在中大體育館舉行、分交踢與盤踢兩種、成績優良者、均有獎品、該會自十日起在社會局設立註冊處、各學校各市區市民等前往報名者、極爲踴躍、現該會定明日（十七）午後五時截止註冊云、

參加者爭先恐後 勵志社乒乓賽
比賽制度決採雙淘汰制 編組即將完竣

勵志社主辦之公開乒乓比賽、自開始報名後、本京各乒乓隊、莫不爭相加入、以一獻身手爲榮、甚至有許多乒乓能手、因限於該社以隊爲單位、不克個別加入而臨時組隊參加者、可見京人士於乒乓之熱烈矣、昨（十五）日報名業已截止、共有十五隊、茲探誌於次、（一）新生、（軍校高級班）（二）財政）（三）公餘、（公餘社）（四）導淮乒乓隊、（導淮委員會）（五）國華、（國華銀行）（六）鄭壁甲、（七）郵擊乙、（以上兩隊係郵務公會）（八）章斯登隊、（電報局）（九）克利特隊、（電報局）（十）遺族、（遺族學校）（十一）醫聯、（軍醫學校）（十二）海風、（海軍部）（十三）南國、（十四）埔軍、（十五）自動、（電話局）等共十五隊、該社現正開始編組、編竣後、當即公布比賽日期、至比賽制度、決採取雙淘汰制、每組比賽結果、取五局三勝制、比賽時間定爲每星期二四六晚七時開始比賽、倘各隊逾規定時間五分鐘不到者、即作棄權云、

軍委會組織體育部
分國術騎射游泳等六組 參加者極踴躍

軍事委員會對於各職員之體育事宜、邇來提倡不遺餘力、特組織大規模之體育部、專司其事、內分國術、騎射、游泳、籃球、足球、網球等六組、並派陳甯傑爲總幹事、該會自體育部成立後、各職員參加者、極爲踴躍、該會所組織之新運籃球隊、自參加勵志社主辦之季陶杯籃球賽後、在乙組社部中、每戰皆捷、頗有奪獲乙組冠軍之希望、該隊日昨復約軍交隊作友誼賽於公共體育場、復以四十一比二十之比數告捷、

國立戲劇學校首次公演 視察專員
果戈里原著

◇◇定二十八日在公餘聯歡社舉行◇◇

國立戲劇學校、成立迄今、已逾半年、該校爲國內首創、故頗爲社會一般人士所關心、上學期因該校之課程着重於排演及各部門基本上之訓練、故尙未作正式公演、現値第二學期開始、該校爲展覽過去半年訓練之成績起見、已定於本月二十八日起、假座「公餘聯歡社」中正堂、舉行首次公演、劇本已定爲「視察專員」、此劇乃十八世紀俄國果戈里氏所著、原名「巡按」、現經該校導師陳治策氏、依照原著改編、由該校校長余上沅氏親任導演、日來該校一面加工排演、一面趕製佈置設計服裝工作、至爲緊張、又該校爲普及觀衆起見、開公演時、將僅收極有限之票價、

京大學體協會 舉行競賽會議
本學期舉行三項運動 比賽採單循環制

京市大學體協會、於昨（十五）日下午三時、在中大體育館開競賽委員會議、討論本學期本會進行事宜、議決事項如下、（一）本學期舉行籃球排球及田徑三項運動、（二）籃球比賽於本月二十日報名截止、二十七日開始比賽、（三）籃球男子每校一隊、女子則凡有體育科學生者各出兩隊、即各校體育科與普通科女生分別賽、以謀普及、而資提倡、（四）地點規定中大金大金女大、（五）比賽採單循環制、計分採百分制、規則採用協進會最新更改者、

民教館國術團 招新團員

江蘇省立南京民衆教育館、於去歲組織國術團、報名加入學習者、達四百餘人、頗極一時之盛、茲該團現增聘太極拳專家數人、担任指導、并於前（十四）晚七時、招開團務會議、議決昨日（十五）起開始招收春季班新團員、凡有志學習或研究國術者、不問性別年齡、均可報名加入、概不取費、章程可逕往本京建康路四百七十五號民教館標準工作實驗區辦事處索閱、

全國兒童讀展 昨開評判會議
刊印小册推定負責人員

全國兒童讀物展覽會評判委員會、於昨（十五）日上午九時、在教育部會議室開第四次會議、出席者吳研因等十八人、由吳研因主席、薛天漢紀錄、討論事項如下、（一）兒童讀物評判結果、應如何發表案、議決、（甲）未經評判之讀物、請兒童年會籌委員會補徵此項讀物、迄交原擔任評判者、加以評判、（乙）確定整理負責人員、（社會）王味辛、（文藝）顧啓昌、（自然）潘評之、（叢刊）俞藝香、（教科書意見）吳研因、（二）刊印小册案、議決刊印「兒童讀物研究」及優良兒童讀物報告」各一册、研究請吳研因負責編輯、報告請薛天漢負責編輯、

冬令講學會 三期明日開始

今日請陳長蘅講演。。。。

南京各學術團體所發起之冬令講學會、自開始以來、達時一月、每日聘請京內外名流學者講演、聽衆踴躍不懈、今（十六）日爲該會第二期講演最後之日、仍於晚間在青年會舉行、特請經濟專家陳長蘅主講民族復興問題、自明（十七）日起、爲該會第三期講演期、地點第一星期已借定中央大學致知堂、第二星期已借定金陵大學大禮堂、該會以第三期講演後、即將結束、故此番特邀請著名學者史維煥、陳伯仲、梁寒操、許仕廉諸氏、出席講演、明（十七）日晚間七時、即由史維煥主講區民經濟建設之途徑、關其詳細程序、日內即可公布云、

中政校研究部 將移入校本部

中央政校研究部、原設於陵園地政學院內、該校主任劉振東氏、以距離校本部太遠、指揮殊感不靈、擬遷入建鄴路校部內辦公、除一面趕築新屋、以敷應用外、先就校本部內餘屋佈置、大約不日即將遷移、又聞該部人事系統、及研究計劃、亦有所改革、俾資節省經費、增進工作效率云、

王卓然 昨晨抵京
報告東北大學校務

。。。。。代理東北大學校長王卓然、昨（十五）晨由平抵京、當即晉謁該校校長張學良、報告校務、下午並赴教育部有所請示、聞王氏在京擬勾留數日、即離京返平、。。。

應欽杯足球賽 三月初旬結束
幾經雪阻致告延期

勵志社體育股主辦之應欽杯足球賽、自去冬開始、迄至今茲、已逾三月、本已屆結束之期、奈幾經雪阻、致告延期、現仍未能比賽完事、作據該股指導倪別舜君語記者、就目前情勢預測、須至三月初旬、方能終結云、

遠◆東◆尚◆屬◆創◆見
萬能電動計算機到京
統計賬册加減乘除自動算出 一字之誤校對機上即不推動 分類整齊任何一張隨時檢出

世界進化、科學昌明、最近美國又發明萬能電動計算機器、舉凡各項調查統計、商業賬册、加減乘除、複印校對、分類調閱、得此一機、均可於數分鐘內、得正確之結果、人力上之節省、時間上之經濟、幾非吾人始料可及者、該機業於去年年底由美國紐約萬國商業機器公司社團部經理貝恩押運到京、現已假衞生署裝置竣事、即可公開試驗、記者爰於昨日特往衞生署探訪、經許秘書世瑨之介紹、得與貝恩氏及西籍工程師石棣狄璜、華籍工程師李厚祺等談該機效用、以其足爲各行政機關及工商業各界服務之利器、爰將各情分誌如下、

蔣廷黻等昨往參觀

此項機器原名（Electric Tabulating Machine）、譯名爲萬能電動計算機、惟尙未確定、該機在美國製造成功後、即同樣運一機來華、于去年年底到京、裝置一個月、現已竣事、日來各行政機關領袖朱家驊等均曾往參觀、昨日下午三時行政院政務處長蔣廷黻、亦親往試驗、認爲盡正確迅速之能事、該機裝置約占屋一間、共分五部小機、實用靈便、約係接通電流、擧手之間、即可完成一部份工作、現時尙在呈請美國政府專利、故該機來華、並不出售、代價亦未確定、據貝恩氏稱、渠將於本月底回美、該機之管理、即由工程師石棣狄琪、李厚祺負責、

遠東方面尚係創見

此機日本方面尙無裝置、故在遠東可謂創見、據李厚祺稱、本京各機關之統計、如均在此機上核算、分類校對複印等工作、亦可綽綽有餘、其他如商業上之賬單、電燈廠之電費單等、均可由此機核算辦理、其效力甚大、現該機說明、尙未草就、一俟就緒、將定期招待各機關及新聞界參觀、以供研究、

全部機能頗多特色

該機構造、係分九部機器、連貫而成、均用電流、第一部分爲打孔機、校對機、打孔爲此機之最要工作、無論任何統計或數目均以數目字代表、印在卡片上、以撤一孔、撤完即成原稿、再送入校對機、同樣打字、無訛、即可推動、如有一字錯誤、立即不動、校對既竣、送往複用打字機補充手續、再由卡片分析機分析種類、此分析方法、不論十餘種之顏色凌亂無序、電機一開、均能一一分置、如紅色十張、白色者五上張、均可各置一格、上端各有一孔、以顯示多少張數、且可將凌亂無序中指定任何一張、例如需要第五十號者、亦即可由機器取出、一查即得、然後送製表機、印表機將欲得之統計結果、製成一表、印成表格印表時、印成張數、完全標明、此外尙有一倍數計算機、無論加減乘除、一表進去、如法一撤、數目即標明於輪軸上、故無論任何大規模之統計、經此一機、迅速正確、獲得結果、因此凡五部分機器所能計算或印成件、均可由此一機辦理完成、洵爲計算上無限利器也、據記者觀察所得、其重要之點、即爲卡片上之小孔、所以種種無訛者、亦全爲各部分之進行、將來該機於吾國統計上、商業上、文化上之貢獻、必有巨大之效果也、

限月底前後成立 各區私塾改進會
社局昨召各區長校長會議

改進京市私塾、業經市社會局、擬具各區設立私塾改進會辦法、令飭遵照、並於日前召集各區私塾改進會所在地校長、舉行談話會議、決定各校長協助改進師塾原則、該局復於昨日召集各區區長、暨各區私塾改進會所在地校長舉行聯席會議、由丁局長主席、首由主席報告、設立私塾講習會之意義目的、暨上次校長會議之決議案、後據郎提請各區區長對設立該會事宜、加以協助、各區區長咸表示熱誠協助、並貢獻意見甚多、關並決定第一第四第六各區改進會、定每月第一週之星期三下午三時開會、第二第五暨第四區分會、定每月之第二週星期三下午三時開會、第三第八各區、定每月之第三週星期三下午三時開會、並由各區區長通知、分別召集開會、即限本月底下月初成立云、

教育談片
救亡戲劇運動

任

國立戲劇學校、成立半年、現已定本月十八日起、舉行首次公演、我們認爲、救亡運動、應該是目前舉國一致的運動。國家在國難期間、設立戲劇學校、足見對於戲劇的重視。我們反對爲藝術而藝術、也反對爲戲劇而戲劇、希望戲劇學校同人、能認清時代、發動一個救亡戲劇運動、以激起大家的反帝情緒！

中國教學會 理事會 展期在滬舉行

中國教育學會、原定於本月十六日在無錫舉行、現因事改至二十三日在上海滬江大學舉行、其重要議案、爲討論國難時期教育方案、

「現代中國畫報」 下月即可出版

國際新聞攝影社、鑒於國內畫報、多以營業性質、絕少以爲國宣傳爲立場、擬辦現代中國畫報、將本黨黨治之精神、復興民族之成績、及現代中國經濟政治軍事之各種建設、盡量介紹於國內外、頃聞該社社長羅毅葆、已聘定葉淺予爲總編輯、鍾山隱爲總經理、郎靜山爲廣告部主任云、

國民大戲院

今天特映貢獻

介紹十八世紀傳說之吸血呼髓的殭屍 並以科學態度冷靜頭腦從事檢討

影壇最高權威的大明星 「殭屍」及「科學怪人」主角

巴里摩亞·羅伽西

伊麗莎愛倫 里昂安德惠合演神祕新奇恐怖鉅片

古屋奇案

遊鬼髮。黏變刹血夜伏不屍
魂。瞪紅髏相。爲出白朽作
厲散自粉。羅吸生畫骨殭惡

加映 勞萊 哈台 傑作 一詐一死

今日上午十時開映 恨海孤魂 價目一律三角

地址：二廊廟蔡家花園

銀宮大戲院 片之府

今天（二時半 五時半 八時半）獻映

優待票價 前排一角 後排二角 捐稅在外

全部對白 有聲國產巨製

藝華影業公司最新出品

黎明暉 袁叢美 二大明星主演

新婚的前夜

下期公映 電通公司有聲巨片 桃李刼 陳波兒 袁牧之 主演

礦金戒指
政府褒獎 普遍發行

美最時礦金戒指、政府褒獎特許發行、金色燦爛光輝四射、浸入鏹水永不變色、出立保單長期包用、礦金戒指花樣甚多、七百餘種大小式樣一律俱備、市上仿冒象多、購者注意凡購礦金戒指認明戒指圈內硬印「美最時科學金」字樣庶不致誤

珍貴飾品 餽贈親友 風行全國 礦金戒指最受歡迎 破格犧牲 普遍賞賤

金春季大廉價

原價每只三元二角、減價期內剪此廣告特價犧牲減售八角、購滿三只打八折、滿六只可贈送一只以示優待、附送集錦盒每只、另加化學擦金絲絨巾一條、包川券、每聯歡券說明、另加刻工一角、八分代刻名字、每只另加寄費一角、外埠函購

對面 上海漢口路綢業銀行 四五七號三層樓

美最時首飾公司啓

顧共同舉起

討伐「編輯閥」的大纛！

今天在南園裏看見了以防先生的「無名作者的憤火」，無疑地是使我起了絕大的感動！這感動的結果便是使我起了同情；——由於一股無形的力量在牽引着我，我現在竟不揣冒昧的寫信來！

的確，中國的文壇，全世界是都被「有名作家」完全佔有了！書店裏的老闆似乎是順從着「民意」的以他們做賺錢的工具；他們自己也鞏固自己，相信自己，「有名作家」早已聯成一條戰綫，聯成一座堡壘；不容第三者能够跨進半步來！

中國的文壇，全世界的文壇無形的被這一大羣以書店老闆，編輯閥為後台的「有名作家」所包辦了！

編輯閥的眼睛裏是沒有無名作者的：接到一篇稿件，他覺得這一個作者的姓名不是他所認識的，便不管這裏面有許多腦汁，有許多血汗；編輯先生寫字檯旁的一個特大的字紙簍便是他們最後的歸宿，在他們總以為是一個「快刀斬亂麻」的方法，然而正不知在這個方式下，埋沒了多少有忠於文藝的青年，埋沒了多少絞心嘔血的作品！

但是，絕對的讓「文壇上的地盤」給「有名作家」整個的佔有了倒也罷了！可是，却也不能，幾個「有名作家」不能整個的佔據這大的文壇，於一是編輯閥的「市儈」般的手段便出現了！他們轉灣抹角的翻出許多新花樣來——騙取他們的稿件，而防止他們的出頭；攫奪他們的作品，甚而至於連稿費都不想付給他們，可憐的無名作者，早被他們墮入五里雲霧之中而不能自覺！

反過來，如以防先生所說：他們對於老牌的「有名作家」是不敢欺負的！

我是一個街頭的流浪者，我的生活根本一向就不能安定，我雖然想靠着賣稿賺幾個錢，然而事實上是極端地困難——有時候稿子知道是發表出來了！然而看不見稿費的寄來，一天，兩天，一月，兩月……我是一個生活還不能安定的人，更從何來還許多時間為着這稿費寫信各方去尋問，向各處去奔走！

縱然，你寫了不少的信去問，你去跑，但是消息依舊是如泥牛入海，你又將怎樣？！

這還算好的——發表出來而下面的署名竟不是你，那你還是能檢舉他是抄襲？！

我覺得這不僅無名作者的問題，而是文壇上的一個嚴重問題！我們應該首先勇敢的舉起這「反抗編輯閥」的大纛，聯合起全世界的無名作者，正式地向編輯閥，書店老闆，有名作家以及一切在想破壞，壓制我們的人挑戰！

編者按：自從南園發表以防先生的「無名作家之憤火」後，接連收到外間的來信響應，足見這種惡勢力之大成名作家以創作為職業，內容日趨空虛，而編輯先生效忠老闆不惜巨資拉來做個幌子，以招徠主顧，而對無名作家，則加以壓制，摧毀，文壇上便只見烏煙瘴氣的一團。誠如流浪先生說：「這不僅是無名作家的問題，而是文壇上的一個嚴重問題。」編者雖忝任南園編輯，自信尚未成「閥」，用敢將這大纛在南園上樹起，望各地無名作家，凡吃過編輯閥的虧的，將這些事實舉發出來，使我們認識這批人物的嘴臉，惟惡意的誹謗與空洞的費辭恕不登載。

痛苦的靈魂

以防

「我還張漆黑的嘴臉，
怎能承你鮮紅的舌尖？
姑娘喲，妳未看見？
我這付枯瘦的屍骸，
怎能摟你溫柔的曲綫？
姑娘喲，妳的亮眼！
姑娘：我請妳將你的舌尖：
姑娘：我請妳將你的曲線；
去獻給，獻給年青的青年！」
還是個「失戀」後的男子，拒絕他不顧戀愛的女人的一首哀鬱的詩。

只有經過了「失戀」後的男女，他倆相愛時，才可眞正的慰安心頭的空曠與寂寥。

他倆情感的合奏，會奏出一首蒼白清明的哀曲來！

一個經了數度冷，熱：熱，冷：高低：低，高：由峯頭到深淵，自溫暖到冰冷，這樣幾次激刺後的男女，他的心是會粉碎的！冰化的！任何的火熱，亦激不動凝凍了的血流！任何的薰風，亦吹不起僵硬的情花！

呵！是一隻負重的駱駝，踯躅在荒涼僻遠的沙漠，度着殘餘的褪色的生命！

到了不能再忍耐這哀傷時，只有毀滅這稀爛的生命！

受創過的他，如再蹂躪粉碎一個少女的芳心，那是再殘酷亦沒有的事！

受創過的，經了幾次「戀」之激動的他，對一個純潔的少女的坦白熱誠的獻與，他會含着苦笑，攜帶更多的苦痛而不安的。

這樣的一首「含着懺悔的心情」的詩，會從他倦怠的蒼白色的唇邊吟出——

懷着一顆懺悔的心情，
姑娘：容我在你的面前哭訴吧！
含着兩眶羞辱的淚水，
姑娘：容我在你面前哭訴吧！
姑娘：芬芳的花蕾，
經不起暴風雨的蹂躪；
姑娘：輕盈的鳥聲，
經不起豺狼們的吼驚！
容我將灰冷的吻印，
姑娘：加在你鮮紅的嫩唇；
容我將破碎的弦音，
姑娘：波進你眞樸的芳心！
姑娘：平靜的湖波，
會給狂風掀起澎湃的浪濤；
姑娘：平靜的心靈，
會給愁煩帶進陰慘的獄門！
在你鮮紅的娘上，我不敢加上我灰冷的吻印；
在你眞樸的心上，我不敢波進我破碎的弦音！
懷看一顆懺悔的心情，
姑娘：容我在你的面前哭訴吧！
含着兩眶羞辱的淚水，
姑娘：容我在你的面前哭訴吧！
——一九三六年暮春于南京。

養媳婦

坤琳

還是好幾年前的事了，那時我還在中學裏讀書，有一次寒假我回來，在路上遇到我的堂妹。

她是一個可憐的女孩子，她的爸爸因為生活的困迫，便忍心賣了她，給一個遠在南方的以貨郎為業的人家做養媳婦。她出去後一年，我們沒有聽到她的消息，我們總以為他死了，如一隻小雞似的給那人家踏死。後來他的叔父販牛偶然經過那裏，他回來給我們一個消息，他已跟了人逃到上海去了，那時離我遇見他之前不過五六個月。我們心裏稍稍放了心。

我在學校裏很少想起他，因為這類的悲劇在我看見的太多了，太普遍了。

不料我還會重復看見他。這是在輪船局裏，我正打算買票的時候，他站在我面前苦笑的向我招呼。

「哥哥！」

我對着他凝視，心裏非常吃驚。他簡直變成另一個人，他本來就醜的臉，此時竟像一塊烘焦的土磚，他的頭髮又黃又髒，他的眼光短縮得使人疑他是一個小偷。他顫抖抖的手遞給我兩隻亮亮的銀角子，意思是叫我替他買票。我把角子送還給他，走上櫃台，買了兩張票，給了一張他。他暗暗地指給我遠遠地立着的一個男子，他身上他了一個大包袱，臉孔憂鬱地向我們盯着，活像一個失路的鼬盜。「那是我的活鬼公公！」他輕輕地在我耳邊說。

我還來不及驚奇，他的公公忽然走向我們來。他像一隻老鷹，兇猛地攫住他的肩頭，又看着我，彷彿我像虎一樣，要從他手裏把他奪走。他却像狼一般的屈强的立着，他的眼光冒着短矩。停了一會，他的公公把手從他肩上放下來，臉孔要流淚的樣子。

「小鳳！你不能替你的公公買一張票嗎？」

「我沒有錢，你自己去買！」他喊了出來。他的公公憤怒得舉起粗大的拳頭來，我馬上上前攔住，答應給他買一張票，他這才平靜的立到原來的地方。

我心裏只是反覆的想着：一隻狼追着一隻羔羊。

這時快要開船了。客人並不多。河岸上積了雪，水上流着冰塊。空氣寒冷。我的堂妹和他的公公都穿着薄薄的衣服，凍得格格的發抖。

在船上，我和我的堂妹坐在一塊，他的公公遠在一頭，他的冷冷的眼光時時投在我們身上；他永久不響，只是獵狗般的偵視我們。我的堂妹的眼睛時時求憐的看着我，好像我是他的保護者似的。我問了他些過去的情形，他低低的告訴我。

他自到了公婆家後，一直是過的牛馬的生活，他的公婆虐待他，令他做各種不能做的事，一有小錯，他們就打得他渾身青腫。他的未婚夫在外學手易，他的娘家又離得遠遠的，沒有一個幫助他。最後，他不得不跟了人到上海紗廠中做工。不幸他的公公探得他的去處，便跟到上海來，日夜守住他，逼令他跟他回家。他會試逃過幾次，結果都被他扣住。他還強迫他交下他身上的工資十幾塊錢，他被監視得一動也不能動。他還能預感到回家必有一頓痛打。

旅途

以防

獨自地，獨自地——
踏上了旅途，
孤單單地沒有伴侶；
祗帶着：
一付寒酸，
幾根枯骨，
滿眶怨訴！
★　★　★
獨自地，獨自地——
踏上了旅途！
孤單單地沒有伴侶。
前程何處？歸途何處？
喲！只讓着，
讓着：
舟車載去……

談談「民俗學」的問題

——致胡鑑民先生及中大當局

清水

本學期國立中央大學竟開了「民俗研究及調查」這樣一課了，這在對於此道極感興趣與會經瞎摸過多少時候的我，眞是「風吹之下，為之雀躍三百」！

民俗學的運動，在中國總算已有短短的十幾年的歷史了。過去的成績，雖是不敢說「了不起」，但是「不差」總可以說得上。自從廣州中山大學與杭州的民俗學會相繼停止進行後，民俗學的聲勢就減煞了一半，變為潛伏期的在四方溜動了。純粹的刊物，止有幾處附報印行的「民俗」。把別人刊物佔為己有的，也可憐的只有「婦女與兒童」一個。每期例有民俗專頁的，數數只得「藝風」，可刊民俗文字的，普通雜誌，如「東方」「太白」……數量仍是最少最少。去年，「太白」沒有了，「東方」也不大見「民俗」的專著文字了；起而代之的，貧乏極了，只有「黃鐘」。在另一方面說，各大學出版的專刊，刊入民俗專著的，倒是不少。各地民教館的刊物有一部份的民俗材料，各地的日報刊載民俗論著，徵集民俗材料（如香港「華字日報」的徵求歌謠，廣州「民國日報」的副刊徵文啓事，徵求神話，童話，故事，歌謠……，河南「民國日報」的迭出「歌謠專號」是），都是隨而易見的事實。政府也是不折不扣的徹的各省市教育機關的編印歌謠故事事實。頑才閉了幕的「兒童讀物展覽會」，所收羅的補助讀物，就有絕大多數的民俗著述。方與朱艾的「民族學」的一部工作就是「民俗學」的工作，大家亦業已承認。中央研究院的未忘情於此更是人所諗知。是以「民俗學」的近況，看來雖已無復當年的聲勢煊赫，震撼一時，但是，它的種子已播遍了全國，這「另剪」「散沾」的蒐集工作，研究工作，雖未建立獨特的系統，自我的旗幟。可是，所得的收穫，并不很壞。我早已意料它快有擡頭翻身的一天了。去年五月間，我從南國到了新都，爲着就嗜於此，即在「新民」「南京」兩日報發表些許民俗的材料。六月（二十四——二十五）更進一步的在「民間文學的幸運與劫運」送刊「南園」，以引起秣陵人士的注意。十二月，在「新民報」登報徵求歌謠故事，并以可發表的一部分材料，送「救國日報」發表。今年一月，我且在「朝副」上與車耀午君紀述中國「民俗學」的運動史，至再至三，數四伸辯，這一團南京人的腦子裏差不多便都有點「民俗學」的模糊印象了。然而，我仍以獨自一個在新都孤零丁的吶喊為可惜可恨，希有學術界的機關起而圖之，以使中國民俗學的發揚光大。幸而今如我所願，不一月，中央大學竟開了這一門的學科了。此外，新開的學科，「民族學方法論」，「華南民族史」，亦復跟「民俗學」息息相關。從此，負責有人，登高一呼，萬山皆應，起死復生，或廣州中山大學的霸業而代的，正復大有希望，這是個多麼可欣可喜的驚人的學術消息！（未完）

心跳

銘乾

現在想起心還似乎要跳啊！那是：有一年的夏天，我住在上海三馬路的惠中旅舍：吃過晚飯後閒着沒事，悶得慌！就走到不遠的永安公司「天韶樓」——屋頂花園，雜耍場去玩。各處轉了一會後，就坐在露天電影那裏看外國滑稽片子。不久，一個十六七歲的女郎和我並肩坐了下來。在那裏，還原沒要緊的。我只顧看電影，看得出神。猛地大腿上被誰的手「不輕不重」的給拍了一下；回過頭來看時，那右邊坐的女郎的舉動。她被我這一看，不但沒有羞縮，那隻左手又向我的右腿連連按揣了幾下。接着就問：「格個電影裏演格啥事體？儂阿曉得？講把我聽。好哦？：」我心跳起來了。暗想；為什麼一個大姑娘居然和我這土頭土腦的人這樣親熱？我和她眞是「素昧平生」啊！誰認不得誰，她就對我這樣，八成沒存着好心……或者是野雞之流也說不定，如果打了交道，恐怕是凶多吉少吧？」我抱定「魯男子」的精神，但也不逕直呵叱她；雖然她還搭七搭八的在問，我總給她個不睬——我只看着電影，女郎已經不知去向了，不知道什麼時候，那個我右邊的椅寂寞的空着。沒等演完我就離開那裏，一直出了永安公司的門，才好像得到了光明似的，吸了幾下比較清爽的空氣。誰料想，這當兒又遭逢一次埋伏，三五個打扮得奇形怪狀——紅紅綠綠的脂粉妖魔，又向我包圍起來。「驚聲燕語」——也可說是「鬼哭神嚎」般地說：「到倪家裏坐坐哦？來噓！格位大少……只塊來啊！只裏的小姐出「老少村俏」……」，辦不漂亮的……：只覺着如向鳥雀亂噪，瘋狗齊咬。我那時也沒有想她們是不是野雞的空閒，向街心透去，眞和鼠竄一樣，只差沒有抱頭。「哪哪！叢！……」一輛汽車迎頭開來，車前的保險槓觸着了我的腿；一刹那間車停着了，幸我沒做「市虎」的犧牲品！

巴克媽媽底悲哀（七）

Katherine Mansfield 原作　赤惆 譯

她那麼說着的時候手裏的刷子忽然脫落了。她才發覺自己是在廚房裏，她的悲愁如此地纍累着，她把簪子插進了帽子，穿上她的短外套做夢似地走出了屋子。她眞不知道她幹了些什麼事。她像一個人給發生了什麼恐懼的事情駭昏了似地跑開了——任何地方，他都逃避開了……

街上是冷酷的。厲風冰一樣地吹刮。行人步踏匆匆，非常之迅速；男人走着像剪子；女人像貓兒。沒有人覺到——也沒有人注意到。倘使她哭泣了起來，而最後，經過許多年後，她仍然哭着，她或許會發現自己已在拘留所裏的。

但是一有了哭的情緒，就像小奈利跳躍在他奶奶的膀子上。啊，何以她老想哭泣，好孩子。奶奶要哭。祇要現在她能哭，長久地哭它一場，為每一件事而哭，從她第一次幫工的地方和兇惡的廚司哭起，然後哭到在醫生家裏七個孩子的死，丈夫的死，孩子們的和她分散，以及所有的艱苦的年頭，一直再到奈利。但是把這些事都一件一件痛快地哭一下是需要相當長久的時間的。什麼都是一樣，哭的機會已經來了，她必須哭一下。她不能再等待得長久了；她一點也不能等了……她能到那兒去哭呢？

「她有着一條苦命，巴克媽媽眞苦命。」是的，一條苦命，的的確確的！她的下頷開始顫抖起來；時機不可再失了但是那兒好哭？那兒呢？

她不能回家去哭；愛蘇在那兒。那會把愛蘇嚇得魂不附體的。她不能坐在任一只街邊的凳子上哭；行人會來詢問她的。她更不能回到文學家的屋子裏去哭；她是沒有理由能夠在別人家裏哭的。倘使她坐在有些人家的門台子上哭警察又會來說話的。

啊，連一些她能夠躲藏起來自家兒愛多麼久就多麼久，既不攪擾別人，也無別人來煩惱她的地方都沒有麼？這世界上沒有任何地方可以讓她哭個暢快嗎——究竟？

巴克媽媽佇立着，從冑的這頭望到那頭。冰也似的風吹得她的裙子鼓起來成了個汽球形。而現在天又開始落起雨來。依然找不着適宜的地方啊。

丈夫

投志道家　七載未歸

妻子：携一孤子生活難維持……

擬另嫁他人於法律有無阻礙

前夫所生之子及產業可否隨身帶走？

倘前夫一旦歸家如何處置？

茲有敝戚之女，於十九歲時與張某結婚，逾一載，生一子，惟於民國十八年八月間，因家境貧困，生活難週，其夫遂離開他們，而投志道家，于茲七載，既未歸家，又無音信，生亡又屬不知，現在他攜一孤子，生活殊感困難，故他一以維持生活計，一以免誤青春計，擬另嫁他人，於法律有無阻礙，請一一答復，不勝感德，（一）他另嫁他人，有犯法律否，（二）與前夫所生之子及產業，可否隨身帶走，（三）倘他前夫一旦歸家，將如何處置。（眞山）

（答）（一）夫妻之一方，生死不明已逾三年者，他方得向法院請求離婚，俟准予離婚之判決確定後，方可另嫁，（二）此係繼承問題，與離婚係另一事件，其夫是否死亡，尚未可必，是繼承猶未開始，妻及子無繼承遺產可言，又其夫失蹤未滿十年，依法亦不得聲請為死亡之宣告，（三）如經法院判決離婚確定，其另嫁不得認為不合。（孝庵）

醫藥問答

徐君　生性多慮且好淫　□樂極生悲□

現記憶力全消頭部振動　已成鷄皮包骨瘦不忍睹　這是由腎部虛弱所致

編者先生台鑒：鄙人素閱貴報，受益良深，感不勝言，常見貴報義務刊上，所解疑題，殊為詳示，社局人士，莫不共仰，茲有鄙人之友，徐君！年逾弱冠，生性多慮，且加好淫，然又未婚，每於清宵，惟做手淫生涯，近來忽然發生記憶力全消，且得頭部不時自行振動之疾，斯人成雞皮包骨，瘦不忍睹，請詢先生此是到底謂何種毛病？並望指示療法，則感德不朽矣！

文安！

中央防空學校練習隊學兵王曼起敬啓

王曼起同志：貴友日操手淫生涯，一時雖欣樂之至，久之則樂極生悲，故發生頭部不適，記憶力全消，瘦不忍睹各症，總之由於腎部虛弱所致也。以上述情形言之，鄙人有兩點質疑：（一）如頭暈，落髮，可試服金匱腎氣丸，日服半兩，連服十日，飯前開水，或米湯送下，（二）遺精或頭痛者，可試服野黨參二錢，當歸二錢，白朮三錢，炙草錢半，廣陳皮錢半，升麻六分，柴胡錢半，炙黃耆二錢半，或有小效。

徵求

工程員二名

茲有本京某學校，擬聘工程員二名，以大學或專科學校土木工程科畢業，擅長製圖測量監工等工作者為合格，工作時間，每日上午八時至十二時，下午二時至五時，月薪自六十元至一百元，如有此項人才，自信能勝任者，請即日攜帶畢業文憑，至本京北平路五十號全國學術工作諮詢處面洽可也。

徵聘教授

鄙人欲於公餘之夜，研究高超學理起見，擬請一位，凡在大學電工科卒業，自問長於數理化者，如願就斯職，祈將履歷及所求待遇，函寄本京登隆巷念三號，或首都電廠交鄙人收即可，此致南京日報義務勞動欄

鄙人張浣清託

輿論一角

公債減息問題

財政部為救濟金融，復興經濟，特發行復興公債，惟因利率減低，各方持有異議，經滬交易所聯合會陳述利弊，已經中政會議改為六厘，今後對發行上當可無問題。

過去公債利率太高，流弊甚多，不但國家財政受虧損，即工商界亦因種種關係而致不能發展，所以公債利率確有減低必要，不過現在積重難返，一時雖於實行，中政會議決，利率恢復為六釐，自然也有其苦心，不過我們仍希望將來終能謀一根本有效辦法。（轉載庸報）

○普通問答○

擬學習汽車司機　想購一部參攷書籍

未知何處有售價錢若干？

編者先生：鄙人現擬學習汽車司機，欲購一參考書籍，內容須詳述汽車駕駛方法，及普通修理常識，未知是項書籍何處有售？共價若干？均請先生在貴報，早日示覆為盼，再上海各汽車學習學校，所教授是何書本，均希先生詳細答覆。並祝撰安

下學富上

（答）按汽車輸入我國，為時不久，故對於汽車書籍出版甚少，尤以完善者不易多覯，就編者所知有二種「汽車學ABC」係世界書局出版，定價大洋五角，實售大洋二角五分，該書內容全屬初習汽車者所用，「汽車學」，為上海作者書社出版，定價大洋二元四角，內容較世界所出版者為詳，按上海汽車學校所授課本，都為講義，且依據歐美各大汽車廠貳傳品為標準，蓋教員係留美者，則以美國汽車為教材，留德者教德國汽車，其餘類推